O TEMPO

(Distrito Federal e Niterói):
Tempo estavel com chuvas. Temperatura estavel. Ventos do sul a este frescos.
Maxima: 24.7.
Minima: 17.7.

12 PÁGINAS — 300 RÉIS

Diario Carioca

Fundador: J. E. DE MACEDO SOARES

QUARTA-FEIRA 22 ABRIL

ANO XV — RIO DE JANEIRO — Diretor: HORACIO DE CARVALHO JUNIOR — PRAÇA TIRADENTES Nº 71 — N. 4.247

O Reich Ameaça o Brasil

Boas Contas

J. E. DE MACEDO SOARES

O interventor federal em São Paulo informou ao sr. presidente da Republica do resultado, a seu ver satisfatorio, da execução orçamentaria no exercicio de 1941. De fato, incluidos os creditos adicionais e computadas certas reduções o "deficit" previsto seria da força de cerca de 323 mil contos numa receita estimada á roda de um milhão e 18 mil contos de réis.

Entretanto, na execução do orçamento, graças por um lado á compressão da despesa e por outro ao zelo na arrecadação da receita, o saldo negativo ficou em 113.130 contos de réis, isto é, 10,32 por cento da renda recolhida no exercicio. Informou ainda o sr. Fernando Costa ao chefe da Nação que tal resultado da gestão financeira é o melhor desde 1926, sendo a receita arrecadada de um milhão e 95 mil contos, a maior até hoje consignada no governo paulista.

O falecido doutor Valdemar de Barros teria atirado outros foguetes em torno da receita de um milhão, que se lhe afiguraria resultado exclusivamente de seu genio administrativo. O sr. Fernando Costa, mais modesto e sensato, sabe que essa marca orçamentaria resulta do desenvolvimento natural da riqueza do Estado de São Paulo, e que a favor ou contra os seus governos irá crescendo na medida de seu progresso economico.

Contudo devemos salientar o esforço organizador do interventor paulista e o rigor de sua gestão financeira. Supomos que não tardará a ser publicada uma exposição mais completa dos elementos dessa gestão permitindo que o publico faça uma idéia mais clara da posição da receita em relação ás exigencias da despesa. Todos sabemos a frivolidade do "slogan": economizar! economizar! A verdade elementar é que nas finanças publicas o "deficit" inscreve-se no capitulo da receita, quer dizer o gestor tem no "deficit" o indice do que falta na receita para cobrir a despesa. Nas finanças privadas "o deficit" é, contrariamente, inscrito na despesa porque o particular deve saber o que gastou a mais de seus rendimentos.

Naturalmente todo orçamento publico comporta verbas correspondentes ao capricho ou á imaginação dos administradores, que a politica aconselha sejam consignadas mas o bom-senso exige não sejam aplicadas. Contudo o fundo do orçamento é incompressivel e a boa-regra impõe que o contribuinte se explique para o cobrir.

O governador de Minas Gerais, por um lado, já fez a publicação do relatorio de seu secretario das Finanças, compreendendo os balanços de gestão e outras valiosas informações financeiras e economicas. O saldo negativo apurado foi de 12 mil contos e 87 contos de réis, incluido o saldo negativo da exploração da Rede-Mineira de Viação fixado em 4.974 contos de réis. Feita essa redução, poderemos considerar que o "deficit" final na execução do orçamento mineiro em 1941 apenas atingiu 2% da receita arrecadada.

O sr. secretario das Finanças do Estado de Minas refere á despesa a percentagem acima. Mas uma boa orientação tecnica o aconselharia a inscrever o "deficit" nas rubricas da receita, como já referimos, linhas acima, tratando da gestão financeira paulista.

Um quadro impressionante divulgado no relatorio do sr. Noronha Almeida é relativo ao decrescimo dos saldos negativos de 1934 até o ultimo exercicio. Tal decrescimo manifestou-se regularmente vindo de 160 mil contos até os 12 mil ora consignados.

Não ha termo de comparação entre as dificuldades da administração fazendaria em Minas e São Paulo. Não somente a receita mineira é três vezes menor como a extensão, as dificuldades de comunicação e o custeio do aparelho governamental e burocratico é três vezes maior em Minas do que em São Paulo.

Assim devemos gabar a tenacidade e firmeza do sr. Benedito Valadares que não dispondo de recursos artificiais apenas por seu discernimento, amor á verdade, e espirito de sacrificio, logrou levar a bom termo a tarefa benemerita da regeneração das finanças de seu Estado.

A HISTORIA SECRETA DO NAZISMO — Nº 3

Vencer a América, Para Vencer o Mundo

COMO HITLER ATIROU O JAPÃO NA GUERRA CONTRA OS ESTADOS UNIDOS — "QUISLINGS" E ESPIÕES EM AÇÃO — PREPARANDO O TRAIÇOEIRO ASSALTO A PEARL HARBOR — DESAPARECERIA O EXERCITO SOVIETICO E A RUSSIA SERIA TRANSFORMADA NO CELEIRO DA EUROPA NAZISTA — QUANDO O TEMPO MELHORAR, NA PRIMAVERA.., — ROOSEVELT, IDÉIA FIXA DO FUEHRER

Reportagem de Pierre Huss

(Ex-diretor da "Internacional News Service" na Europa Central)

Direitos de exclusividade adquiridos pelo DIARIO CARIOCA — Reprodução integral ou parcial proibida em todo o país

HITLER falava e falava, raramente parando para tomar folego. Do amago da sua alma estranha sentia-se o conflito perene com o presidente Roosevelt. Parecia procurar mentalmente segurar pela garganta o seu mortal inimigo, para esgana-lo e reduzi-lo a migalhas na vingança de velhas ofensas que acredita ter sofrido do homem que sorri, calmamente, na Casa Branca...

Ouvia calado sua tirada amargurada nascida do medo; tinha-se a impressão do homem que sentira a vitoria nas mãos e a perdera por causa do ardiloso inimigo que até em sonhos o persegue.

TOJO, o instrumento de Hitler no Extremo Oriente

PIERRE J. Huss, que durante oito anos foi correspondente chefe da International News Service na Europa Central e que regressou ha poucos meses á America, apresenta aqui seu terceiro artigo sobre a entrevista que lhe concedeu Adolf Hitler — a ultima entrevista dada pelo Fuehrer, até a data de hoje.

Nos dois primeiros artigos, ao mesmo tempo que descreveu seus encontros com o chefe germanico, na frente russa, Huss contou-nos o medo que Hitler tem do presidente Roosevelt e do poderio militar da America.

Narrou como Hitler se agarra á fragil esperança de que á Grã-Bretanha e os Estados Unidos — por serem democracias — venham a banir de seus postos de comando o primeiro ministro Churchill e o presidente Roosevelt, deixando-o praticamente, como senhor do mundo.

No artigo de hoje Huss revela, pela primeira vez, qual era a "arma secreta" de Hitler contra a America — o ataque japonês contra Hawaii e a declaração de guerra do governo de Toquio. O famoso jornalista narra ainda como Hitler concebeu o infame e covarde atentado contra os Estados Unidos, num desesperado esforço para aniquilar a America antes que esta pudesse mobilizar seus imensos recursos para a guerra.

Pierre Huss apresenta amanhã a historia de Rudolf Hess. As propostas de Hitler á Inglaterra, a traição a Stalin, a invasão "tipo ataque a Pearl Harbor" e o fracasso da nova cruzada são outros topicos emocionantes da narrativa do ex-diretor da International News Service na Europa Central.

Velhos Chavões e Ameaças

Hitler repetia velhos chavões da sua maquina de propaganda que a guerra entre a America e o Reich não veio ainda modificar. Qualquer navio americano em viagem para a Inglaterra — dizia ele — ao alcance dos torpedos ou dos canhões alemães, será afundado. Seus submarinos são cegos ao praticar o bloqueio contra o poderio naval combinado da Inglaterra e dos Estados Unidos, e seus aeroplanos e unidades de superficie soldariam ainda mais fortemente o anel de aço do Atlantico, em torno da Grã-Bretanha.

Por seu lado, do ponto de vista militar, afirmou, nada temia da America.

"Ha muito tempo — prosseguiu — vejo-a caminhando inexoravelmente para a guerra. Ha limite para tudo e o povo que se diverte com dinamite acaba por se ferir.

"Mais de um ano passou do dia em que avisei pela primei-

(Conclue na 2ª pag.)

Goebbels Irritado Com o Combate à Quinta Coluna

Um Comunicado da Agencia Oficial Alemã

ZURICH, 21 (R) — Um comunicado divulgado pela agencia de Noticias Alemã (D. N. B.) acusa o Brasil de estar fazendo "uma guerra privada" contra os alemães e ameaça os brasileiros com "sérias consequencias".

O mesmo comunicado alega que os alemães e teuto-brasileiros têm sido vitimas de constantes perseguições, tendo sido suas residencias varejadas, e as prisões se sucedem diariamente, acrescentando que mais de 2.000 alemães foram presos, somente no Rio de Janeiro.

"E' obvio — prossegue a D. N. B. "que o governo brasileiro está assumindo responsabilidades que trarão sérias consequencias para todo o povo brasileiro. Depois da guerra, o comercio com os paises não americanos será uma questão de vida ou morte para o Brasil. Qualquer ato impensado e hostil do governo brasileiro contra alemães, japoneses e italianos ficará gravado na memoria dos paises do Eixo".

Dramatico Apelo de Hitler ao Seu Povo

O FUEHRER CONFESSA QUE ATRAVESSOU UM PERIODO CRITICO

LONDRES, 21 (Reuters) — Hitler advertiu esta noite ao povo alemão que a vitoria ainda "significaria o fim de tudo", num apelo feito pelo radio para contribuições á Cruz Vermelha.

Diz o apelo: — "O inverno de severas lutas e grandes provações ficou para trás. O soldado alemão passou por esta experiencia que ultrapassa a todos os sacrificios já feitos nesta guerra. Esforços super-humanos, fisicos e mentais, foram feitos por ele.

Ele os cumpriu com espirito de sacrificio, deixando á sombra todas as sobrecargas e privações sofridas pela patria.

Na epoca das mais terriveis privações, durante o inverno, milhões de soldados alemães lutavam contra um inimigo barbaro, pela seguranda das suas mulheres e dos seus filhos, por toda a existencia e futuro do nosso povo — lutavam contra um inimigo cuja vitoria significaria o fim de tudo.

O pais sabe disso. Compreende perfeitamente quanto a sua sorte está nas mãos dos soldados alemães.

A patria nunca poderá compensar os sacrificios feitos no "front" pelo nosso povo. O povo na patria, poderá pagar, contudo, numa parte do seu debito, dando toda a sua ajuda para curar as feridas que a guerra provocou nos nossos soldados".

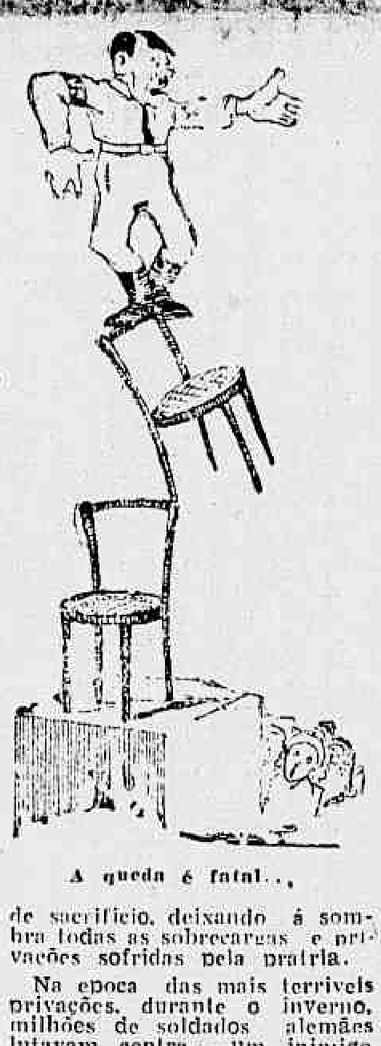

A queda é fatal...

Laval Foi Receber Instruções do Reich

A SUA PARTIDA PRECIPITADA PARA PARIS

Seria Tratada a Ocupação Total da França — A Esquadra, Dakar e Madagascar, Objetos da Missão

VICHY, 21 (U. P.) — O sr. Pierre Laval viajou apressadamente para Paris, nas primeiras horas de hoje, afim de conferenciar com uma alta personalidade alemã, a quem as informações recebidas aqui qualificam de "enviado pessoal do chanceler Hitler".

As noticias dessa capital dando conta da chegada do sr. Laval e de suas conferencias imediatas com a alta autoridade alemã, dizem que o tema das conversações girou em torno da efetividade da "colaboração leal" com a Alemanha, que aquele fez questão de destacar em seu discurso de ontem.

De qualquer maneira, o caminho para essa colaboração aparecia esta noite entravado por alguns impedimentos graves, em forma de nova onda de terrorismo e sabotagem, com sua sequencia de severas represalias por parte das autoridades alemãs.

Estas fizeram executar, no transcurso das ultimas 24 horas, 50 cidadãos franceses, com a perspectiva imediata de que outras 80 pessoas tenham que pagar com a vida os atos de terrorismo, aos quais estão alheios.

Trinta dos executados faziam parte do grupo de refens presos pelos alemães, ha algum tempo, na região de Rouen. No comunicado alemão se lhes qualifica de judeus e comunistas.

Uma circular oficial alemã adverte o povo de que serão

(Conclue na 3ª pag.)

CARDILO FILHO

ADVOGADO

AV. ERASMO BRAGA, 72-6º andar

(ESP. CASTELO)

Ações, consultas e pareceres sobre Direito Civil e Comercial. Ajustamento de estatutos de sociedades anonimas em geral, ás novas leis, especialmente empresas de seguros, bancarios ou [illegible]arias de serviços publicos.

Novos Alarmas Aereos no Territorio Metropolitano do Japão

A EMISSORA DE TOQUIO ANUNCIOU A PRESENÇA DE AVIÕES EM VARIAS ZONAS

Roosevelt Declarou Que Só Tem Noticias de Fonte Niponica

NOVA YORK, 21 (U.P.) — Soaram, hoje, de novo, alarmas aereos em territorio metropolitano do Japão.

A radio Berlim transmitiu um despacho oficial de Toquio noticiando que os alarmas se fizeram ouvir em varias zonas das regiões ocidental e central do Japão, e que nesta ultima se deu o sinal de perigo passado ás 17 horas o que, presumivelmente, significa que o alarma persistia na região ocidental.

A emissora berlinense não declarou se foi notada a presença de aviões; mas cabe assinalar que a região central do Japão encerra o coração das industrias de guerra do país.

Tenham, ou não, aparecido aviões atacantes, esses alarmas indicam claramente o nervosismo que reina entre os japoneses ante a possibilidade de novos bombardeios aereos.

Antes dos alarmas de hoje os japoneses haviam iniciado uma nova ofensiva de bombardeios contra a parte oriental da China, na crença de que os aviões norte americanos com base naquela região pudessem atacar de novo, a qualquer momento, Toquio e outras grandes cidades niponicas.

Segundo informações de fonte chinesa, cinco formações de aviões japoneses se internaram na provincia de Kiangsi, em uns 1.750 quilometros do Japão e concentraram seus ataques, de preferencia, ás instalações aeronauticas.

Toquio fez, hoje, a primeira tentativa de apresentar uma narrativa coerente do bombardeio sofrido por aquela capital, no sabado. A Agencia Domei oferece o que classifica de "a primeira versão da luta travada com os primeiros aviões inimigos que já invadiram o Japão propriamente dito".

A citada agencia expôs os dados fornecidos por dois pilotos, segundo os quais, tomaram parte no ataque não so-

(Conclue na 3ª pag.)

Aumenta o Terror Nos Territorios Ocupados

Mais de Cincoenta Fuzilamentos Na França — Demitido Pelos Alemães o Burgo Mestre de Ypres

LONDRES, 21 (R.) — Segundo adiantam noticias sem confirmação chegadas aqui, trinta e cinco refens franceses foram executados recentemente pelas autoridades militares alemãs na França ocupada. Quinze foram fuzilados a 14 de abril, em seguida a certos atos de sabotage ferroviaria na área de Pas de Calais. Um outro grupo, composto de 20 refens, foi executado no mesmo dia, a titulo de represalia "pelos ataques cometidos contra soldados alemães nas vizinhanças da cidade de Lans, tambem situada na municipalidade do Pas de Calais".

TOQUE DE RECOLHER MAIS CEDO EM PARIS

LONDRES, 21 (R.) — Noticia-se que as autoridades alemãs, em Paris, ordenaram que o toque de recolher fosse mais cedo, fecharam todos os locais de diversões e proibiram as reuniões esportivas e outras demonstrações, depois do descarrilamento de um trem que transportava tropas germanicas, na França ocupada, em 16 de abril.

Os nazistas já anunciaram que trinta refens serão fuzilados imediatamente e outros oitenta mais tarde, caso os culpados não sejam descobertos dentro de três dias.

DEMITIDO O BURGOMESTRE DE YPRES

LONDRES, 21 (R.) — O senador M. J. van der Ghotte, burgomestre da cidade belga de Ypres, foi demitido dessas funções sob a acusação de "sabotage administrativa" por ordem das autoridades nazistas de ocupação. Essa noticia foi transmitida pela agencia livre belga.

OS ALIADOS SOCORREM A GRECIA

LONDRES, 21 (R.) — Anunciou-se, em fontes autorizadas, que os governos da Grã-Bretanha e dos Estados Unidos autorizaram embarques de 15.000 toneladas de trigo e aveia para a Grecia. Soube-se tambem que o governo sueco concordou em que navios suecos poderão ser utilizados para o transporte desses cereais destinados a proporcionar ao povo grego.

(Conclue na 3ª pag.)

Diario Carioca

EXPEDIENTE:
Diretoria:
Horacio de Carvalho Junior
diretor-presidente
J. B. Martins Guimarães
diretor-gerente
Danton Jobim
diretor-secretario

TELEFONES:
Direção: 22-3023 — Chefe da Redação e Secretaria: 42-5571—Redação: 22-1559
Administração e Gerencia: 22-3035 — Publicidade: 22-3018 — Oficinas: 22-0824 — Gravuras: 22-1785.

Nota — Os comentarios editoriais deste jornal sobre assuntos internacionais são de responsabilidade do seu diretor dr. Horacio de Carvalho Junior.

ASSINATURAS:
Para o Brasil:
Ano .. .. 75$000
Semestre .. .. .. 40$000
Para o Exterior:
Ano .. .. 180$000
Semestre .. .. 90$000
VENDAS AVULSAS:
Distrito Federal... .$300
Interior $400

São cobradores autorizados os srs. J. T. de Carvalho e Antonio Ferreira da Rocha.
Percorre o interior do país a serviço desta folha, o sr. Romualdo Perrota, nosso inspetor.

REPRESENTANTES:
Minas Gerais—B. Horizonte — Osvaldo N. Massote.
Sucursal em São Paulo: Mario Cordeiro — Rua Libero Badaró, 488 — Salas 38 e 39 — Telefone 3-7001.
Pernambuco — Recife: Rui Duarte.
Alagoas — Maceió: Paulo Travassos Sarinho.
Baía — Salvador: Virgilio D. Borba Jr.

Publicidade: 22-3018

—— PRAÇA ——
TIRADENTES, 77

A FORÇA RUSSA AEREA ASSESTOU PODEROSO GOLPE NA LUFTWAFFE

Em Um Porto do Baltico os Alemães Perderam Varios Aviões -- Reforçados Com Material Belico Anglo-Americano os Russos Mantêm a Iniciativa Em Toda a Parte --- Desgastadas as Reservas de Hitler Para a Ofensiva da Primavera

KUIBISHEV, 21 (U. P.) — Os despachos militares soviéticos anunciam que se intensificou consideravelmente a luta no setor setentrional da frente desde Leningrado até Murmansk e que a força aérea russa assestou um poderoso golpe á Luftwaffe, em um porto não especificado do Baltico, onde a aviação inimiga se achava em terra, á descoberto ao que parece porque acreditava que ali se achava á salvo de todo perigo.

O ataque contra o porto baltico foi realizado por bombardeiros que partiram de unidades soviéticas da frota que opera naquele mar. Esta é a primeira vez que os despachos russos mencionam a frota do Baltico, desde os primeiros dias do ano passado, quando se anunciou que navios de grande porte da esquadra, canhonearam as linhas alemãs da região de Leningrado e participaram do desembarque de tropas verificado ao leste da antiga capital russa, as quais atacaram os alemães pela retaguarda. Afirma-se que 17 aparelhos "Junkers" e "Messerschmidt" foram destruidos em terra, pelos aviões russos, neste fulminante ataque.

Alem disso, os ultimos despachos destacam que o exército russo, devidamente reforçado com tanques, aviões e canhões, procedentes de suas proprias fabricas e da Grã-Bretanha e Estados Unidos mantêm a iniciativa em toda a extensão da imensa frente. **Foi, não obstante, visivelmente menor, na ultima jornada, a atividade belica nos setores central e meridional, que a assinalada no dia anterior.**

Ao mesmo tempo os russos afirmam que o moral das tropas alemãs vem sendo abalado apreciavelmente, nas ultimas semanas, á medida que as reservas que Hitler vinha reservando para a ofensiva de primavera, vêm sendo lentamente desgastadas pelos constantes ataques sovieticos. A emissora russa afirmou hoje que "vêm-se agora, na frente russa, soldados idosos, veteranos da anterior guerra mundial". Em um outro despacho informa que um batalhão alemão de reservistas se amotinou perto da cidade de Byala-Podlyaska, na Polonia, por estar a caminho da frente oriental. Acrescenta a emissora que o motim foi sufocado por destacamentos especiais de tropas de assalto, enviadas apressadamente para o lugar do sucesso.

A nota principal das informações de hoje foi a gigantesca batalha aérea que se está travando na frente setentrional, batalha que teve seu complemento em outras ações empreendidas pela aviação russa no centro e sul, de proporções apenas ligeiramente menores que a do norte. Na zona de Murmansk, onde a Luftwaffe vem concentrando no ultimo mês toda sua furia, procurando diminuir o movimento dos comboios que chegam ao porto e o trabalho de descarga do material belico, o qual é realizado com febril atividade, dia e noite, se travou uma grande batalha aérea.

Dizem os despachos militares, que no ultimo ataque da aviação inimiga contra Murmansk, 15 dos 50 aparelhos que participaram da incursão, foram derrubados e pelo menos 12 foram avariados. Acrescentam que a defesa oposta pela força aerea soviética foi tão eficaz, que tão somente um dos aviões inimigos conseguiu lançar suas bombas perto do porto.

Em terra, as ações mais importantes das ultimas 24 horas, se desenrolaram nas zonas norte e sul de Leningrado e na região de Smolensk, da frente central. Tambem a ofensiva do marechal Timoshenko "marcou novos avanços nas terras descongeladas" da Ucraina porem não se forneceu nenhum detalhe acerca destas operações.

Despachos militares procedentes da frente central expressam que as forças do general Zhukov, estão se infiltrando pelas brechas abertas pela artilharia soviética nas fortificações alemãs das defesas de Smolensk. Acrescentam que a artilharia russa continua desenvolvendo ali uma ação muito eficaz, protegendo as tropas de assalto.

No que diz respeito á frente norte, os despachos indicam simplesmente que as tropas russas avançam contra as linhas germano-finlandesa do istmo da Carelia, porem não dão maiores detalhes.

Um despacho do setor noroéste, presumivelmente na região de Kalinin, diz que destacamentos de guerrilheiros lançaram violentos ataques, com todo êxito, contra as linhas alemãs e que estão de posse das posições conquistadas, apesar dos furiosos contra-ataques das unidades blindadas e aéreas inimigas. Os russos reconquistaram 4 aldeias e deram morte a 183 alemães. Na frente de Leningrado os alemães perderam 17 casamatas numa ação local e 21 de suas baterias foram feitas silenciar pela artilharia pesada soviética.

O eixo confirma

ESTOCOLMO 21 (Reuters) — As forças russas atacam o front de Smolensk sob cobertura de bombardeios de artilharia — de acordo com informes do Eixo, aqui recebidos.

Num verdadeiro mar de lama e neve, decorrentes do degelo as forças alemãs se batem numa area florestal pantanosa.

No istmo de Aunus, na frente finlandesa, estão combatendo muitas forças russas procedentes da Siberia.

Dizem os informes da Finlandia que os russos desfecham os mais poderosos ataques de toda a campanha, lançando contra as posições finlandesas ondas sucessivas de infantaria.

Os finlandeses têm sido obrigados a ligeiros recuos.

Retiram-se na frente de Kalinin

MOSCOU, 21 (Reuters) — "Não houve qualquer acontecimento importante a assinalar durante a noite de ontem, nas frentes de batalha" — anunciou a emissora moscovita, em seu comunicado do meio-dia, acrescentando que os alemães operaram uma retirada na frente de Kalinin, deixando 130 homens mortos sobre o campo de batalha, alem de grande quantidade de equipamento belico.

Sobre as atividades aereas, informa que numerosos aviões alemães de bombardeio foram abatidos por caças sovieticos, quando procuravam atacar uma localidade da Criméia.

MOSCOU, 21 (Reuters) — Informa uma transmissão da radio local que "durante o dia 20 de abril foram destruidos 21 aviões germanicos, contra apenas 11 perdas de nossa parte".

A INDIA AMEAÇADA

REVELAÇÕES DO GEN. WAVELL NUMA ALOCUÇÃO RADIOFONICA -- PODEROSA FORÇA AEREA DEFENDERA' ESSE RICO TERRITORIO

NOVA DELHI 21 (U. P.) — Em uma alocução radiofonica dirigida aos habitantes da India, o general sir Archibald Wavell assinalou o perigo que existe, de que a India seja atacada em futuro não longinquo. Ao mesmo tempo, falando "com a autoridade do homem sobre quem recai a maior responsabilidade pela defesa da India", reiterou ser absoluta sua confiança na vitoria final daqueles que lutam contra a brutalidade e agressão.

"Com a participação nesta guerra, disse, de 4 das raças mais tenazes e resistentes do mundo, britanicos, chineses russos e norte-americanos, a vitoria certa e em breve chegará a hora em que saberemos como e quando se produzirá".

Declarou que a India será defendida por uma poderosa força aerea, que atacará os navios inimigos que se aproximarem de suas costas e por uma poderosa força terrestre, que concentrará rapidamente seu poder combativo, em qualquer ponto ameaçado.

"O perigo imediato — prosseguiu dizendo — é o dos ataques aereos. Resta todavia destacar, antes de tudo, que os japoneses carecem da força necessaria para atacar pelo ar as cidades da India em escala siquer parecida, por sua intensidade e persistencia, á dos ataques alemães contra a Grã-Bretanha ou á dos britanicos contra a Alemanha, e em segundo lugar, que nossas defesas em aviões de caça e artilharia anti-aerea nos pontos mais expostos da India, já o são suficientemente poderosas para causar aos japoneses muito mais perdas que as que sofreram até agora em outras partes".

A este respeito se referiu ás muito elevadas perdas experimentadas plos japoneses em suas incursões aereas contra Colombo e Tricomalee. Por outra parte, assinalou a possibilidade de que os niponicos intentem desembarcar na costa indu' dizendo: Até que as nações unidas possam por em ação o poderio naval necessario para desalojar os japoneses do Oceano Indico — o que não está muito longe de acontecer — subsistirá a possibilidade de que o inimigo intente desembarcar em algum ponto da costa".

Observou á seguir que ultimamente alguns dos mais destacados dirigentes indu's concitaram veemente o povo indu' para que se apressem a resistir e ponha de lado o derrotismo, acrescentando: Se todos os habitantes da India, de todas as classes e credos, britanicos e indu's, tanto os que ocupam cargos oficiais, como os que carecem de autoridade, afrontarem o perigo com serenidade, não teremos nada a temer e grande parte da responsabilidade que recai sobre minha pessoa será descarregada de minhas costas".

Será Feita a Invasão da Europa

OS ALEMÃES ESTÃO MUITO RECEOSOS

Precauções Vêm Sendo Tomadas Desde a Noruega Até a França Ocupada

LONDRES, 21 (De Gerville Reache, da AFI para a Reuters) — Frizamos, ainda ontem, é inquestionavel, que os alemães estão receiosos de uma iniciativa por parte dos aliados contra a Europa ocidental, e, por consequencia, adotam certas medidas de precaução.

Calcula-se, nos meios competentes, que é necessario certa sobriedade, quanto ás apreciações, mais ou menos correntes, formuladas a esse repeito. Assim, grande publicidade foi dada, ontem, á tarde, á informação, segundo a qual os alemães estão adotando medidas especiais para assegurar a defesa da Belgica e mais particularmente a da região do Sambre e Meuse.

Meios competentes calculam que tal publicidade abrange, sem duvida, a vantagem de produzir, no momento, certo efeito tonico, mas pode tambem resultar em reações inversas, ulteriormente, caso não se venham a justificar as esperanças suscitadas em primeiro lugar.

Calcula-se que nunca se deve perder de vista que as operações projetadas pelos britanicos ou norte-americanos não devem, necessariamente, ter a forma de "campanha" no sentido habitual desta palavra, na tecnica militar.

Essas operações devem ser de ordem diferente e podem ser infinitamente mais simples ou, ao contrario, mais complicadas, mas a envergadura da empresa mostra que, no estado atual das coisas, não podem ser consideradas tais operações como capazes de operar-se magicamente.

Mas, desde que o assunto é trazido ao campo da guerra politica é necessario não perder de vista, como já indicamos, anteriormente, que os efeitos, imediato e ulterior, estão com tendencia natural para serem radicalmente diferentes.

Reações e evoluções processam-se, igualmente, em sentido contrario, nas populações alemãs e na das regiões ocupadas.

A publicidade feita sobre as perspectivas de "invasão" do Continente, pelos aliados, não pode deixar de despertar enormes esperanças nos paises ocupados como devem suscitar, em medida, pouco mais ou menos analoga, apreensões, na Alemanha e nos paises satelites.

Mas, quanto mais essas perspectivas demorarem a concretizar-se, menos vivos tornar-se-ão os sentimentos suscitados e mais terão de evoluir em natureza. Ora, dizem nesses circulos competentes, que é necessario evitar decepções ás populações submetidas ao jugo alemão, tanto quanto importa que as populações hitlerianas e fascistas compreendem que quando a hora da ofensiva aliada tiver soado, esta ofensiva será desferida contra a opressão exista na Europa.

Neste momento e quando o general Marshall, acaba de terminar suas conferencias, na Inglaterra, a unica coisa que pode dizer com bastante segurança é que a America do Norte tem os olhos voltados para a Europa, mais do que para o teatro de operações no Extremo Oriente.

A Contra-Invasão

LONDRES, 21 (**Do general Sir Hugh Gough, comentador militar da Reuters**)—As informações em torno dos grandes reforços enviados pelo comando alemão para fortificar a linha costeira da Noruega constituem um sintoma da estrategia que está sendo seguido, agora, pelo Reich, para proteger-se no Ocidente, na antecipação de uma pesada luta a travar na primavera, na Frente Oriental.

Identicas informações foram recebidas sobre o fortalecimento da defesa em outras partes, especialmente na zona ocidental da França, ao longo das suas duas mil milhas de costa atlantica.

A importancia de todos esses movimento é que eles certamente enfraquecem as reservas nazistas para a campanha da Russia. Indicam, no mesmo tempo, que o Reich se prepara contra a invasão e que os aliados não deixam transparecer, de nenhum modo, o ponto ou os pontos onde tal desenvolvimento será iniciado.

A Noruega não é um ponto muito acessivel para a invasão, pelo ocidente, em face da longa viagem a ser feita por mar, mas os alemães devem desempenhar uma tarefa muito exhaustiva se desejam defender todos os locais da extensa costa norueguesa, contra a ameaça do ataque. O envio dessas divisões pode indicar, tambem, que o comando nazista teme a ameaça real russa, cujos exercitos poder abrir caminho pelo norte e ameaçar a Noruega, a leste. Tal movimento, sem duvida, forneceria grande oportunidade para os aliados da Russia.

De qualquer modo — em face do segredo reinante — Hitler é obrigado a imobilizar grandes forças, que desejaria lançar á luta na Frente Oriental.

A Historia Secreta do Nazismo

(Conclusão da 1ª pag.)

ra vez a meus patricios do dever de se prepararem para enfrentar os Estados Unidos, e não tenho me calado sobre esse assunto, desde então. E' de minha responsabilidade manter meu povo mental e moralmente preparado para tais eventualidades. E tomei, igualmente, todas as providencias de carater militar para defender nossa posição na Europa.

"Agora tenho certeza de que, haja o que houver, a America nada poderá fazer militarmente para nos atingir no continente. Sua entrada na guerra custará com certeza a vida de muitos tripulantes de submarinos, de aviadores e marinheiros. Poderemos ser compelidos até a estabelecermos novos planos de defesa. Aconteça o que acontecer, não teremos medo e enfrentaremos o inimigo, de homem para homem."

"De muitas maneiras poderemos lutar com os Estados Unidos. Posso presentear Herr Roosevelt com variadas surpresas. O problema reside apenas em escolhê-las...

"Evidentemente não poderei dar um pulo sobre o Atlantico para invadir o seu país, como não posso pegar a lua, mas as dificuldades geograficas que me impedem essa proeza são válidas tambem para os estrategistas de Washington. Certo, tendes navios bastante para o transporte de um corpo expedicionario ou para a ocupação de uma ou outra ilha indefesa, neste lado do Atlantico, mas minhas forças estão alertas em todos os pontos do litoral e poderei enfrentá-lo a qualquer instante com um milhão, ou mesmo cinco milhões de homens dispostos a tudo.

"Nós, alemães, sabemos que lutamos por nossa propria existencia, quer estejamos na Africa ou ás margens do Don. Nós, nazistas, temos a causa pela qual lutamos e ninguem poderá nos roubar os ideais e principios que pregamos ha mais de vinte anos.

"Acredita, sequer, um segundo, que haverá algum alemão — com exceção de um ou dois idiotas — que deseja voltar aos dias de fome, miseria e agitação revolucionaria?

"Não é possivel escolher nessa alternativa, mesmo caso se queira..."

TRANSFORMAREI A RUSSIA NO CELEIRO DA EUROPA

"Stalin e seu exercito vermelho estão praticamente destruidos, descoroçoados como o vemos atrás da neve e da lama, esperando em vão pelo socorro anglo-americano. Temos enfrentado muitas dificuldades criadas pelo clima, questões de transporte e várias outras, mas tudo desaparecerá no dia que as condições climatericas permitirem o reinicio das operações de grande envergadura, agora suspensas.

"Stalin poderá dar um pulo sobre os Urais e se recolher a um abrigo de onde continuará falando sobre o que bem entender, pois terá cessado de influir neste mundo. Nunca mais o bolchevismo porá sua pata no Continente. E a Russia deixará de ser uma fabrica de armamentos, protegida por espessa cortina de silencio e a trabalhar para a produção da força bélica suficiente á realização do sonho de Moscou — a revolução mundial".

As palavras acima provam claramente como Hitler errou em subestimar a força russa. Quando concedeu esta entrevista Moscou fora evacuada pelo governo e as tropas nazistas haviam avançado para este através das linhas sovieticas, em todos os setores da frente. Hoje, o governo voltou á antiga capital, de onde Stalin nunca saiu. Os alemães batem em retirada, lutando desesperadamente para manter o conflito longe do proprio solo, e Hitler agindo "intuitivamente", demitiu o marechal Walther von Brauschitsch.

"Não haverá nunca mais o fantastico exercito vermelho, de milhões e milhões" — continuou o Fuehrer. "Os inesgotaveis recursos naturais do país serão, por mim, destinados a novos fins; no menor prazo possivel transformarei a Russia no celeiro da Europa, na fabrica e no centro nervoso da industria do Continente. Não ha limite ás possibilidades da terra e sabemos muito bem como aproveitar essas oportunidades".

Planejando a Vingança Contra o Homem Que o Amedronta

Escurecia lá fora, apesar do relogio marcar apenas cinco horas. Criados impacientes e ajudantes em numero cada vez maior acercavam-se de nós, como que a me mostrar a conveniencia de dar por finda a entrevista. Dentro de pouco devia voltar pela vereda estreita em direção ao ramal ferroviario e á sua pequenina estação construidos especialmente para a recepção de visitantes do mundo exterior. Estes vão e vêm sem cessar, durante o dia todo; certas vezes são tratados com delicadeza, outras, com mal disfarçada frieza, ao receberem a paga dos serviços que por ventura prestaram ao programa da "Nova Ordem".

Ali mesmo, naquela sala, Hitler arquitetou a vingança contra o homem de Washington, que o amedronta. Na propria cadeira em que eu me sentava, estivera muitas vezes o embaixador japonês em Berlim, general Oshima, o mais violento anti-americanista da Asia e pai amarelo do pacto anti-komintern.

Ao calor daquela lareira Hitler e Oshima, em companhia de Ribbentrop, e de taças de champagne francesa, reuniram-se em conferencias intermináveis e cansativas, para concertar minuciosos detalhes da conspiração fascista contra o Novo Mundo.

O consentimento de Toquio e Roma a tal politica fora previamente necessario. E isso mostra porque Mussolini, durante o verão e o outono passados, se abalou das Sete Colinas ao Quartel General do Fuehrer, por duas vezes. Mesmo assim penso que nem Oshima nem o Duce poderiam identificar hoje a localização exata do referido Quartel General...

Não se fazem perguntas dessa natureza a Hitler, como tambem não se alude a seus casos amorosos. Pode-se falar nisso a Mussolini, que já tem conversado com muitos jornalistas sobre o amor e os amorosos, mas Hitler?... Nunca!

Conchavos Com a Italia e o Japão

Conhecendo seus metodos ha tantos anos, foi-me facil imaginar como aperfeiçoou sua conspiração contra os Estados Unidos.

Quando forjou o pacto das Tres Potencias, em Berlim, lançou as bases da vingança. Do acordo politico de setembro de 1940, o astuto Fuehrer podia desenvolver sua trama de intriga e guerra.

Já começara a assestar seus canhões em direção á Russia, e no mais completo segredo levava isso ao conhecimento de Mussolini e Hirohito. Dizia-lhes que fossem pacientes e que não se esquecessem do fato da Alemanha continuar sendo a mortal inimiga do bolchevismo russo. E pedia-lhes que esperassem e nada fizessem de prematuro. Como se o italiano ousasse a tanto...

Explica-se desse modo a calma da Italia e do Japão durante os incomodos seis meses que se seguiram ao Pacto, cheios de boatos sobre desentendimentos surdos entre Berlim, Toquio e Roma.

Vê-se, hoje, que tudo não passava de nuvens de fumaça das maquinas de propaganda dos tres paises que procuravam esconder das potencias anglo-saxonicas, e da Russia, a conspiração servilhante em segredo.

Quando se lançou nessa corrida, Hitler se desembaraçou do embaixador Kurusu', aparentemente simpatizante da America, e que substituira Oshima nas vesperas do acordo germano-russo de agosto de 1939. Em principios de 1941, procurou obter a volta deste a Berlim, e, tendo-o conseguido, passou a se movimentar desembaraçadamente no maquiavelico complot.

Não estava, então, definitivamente assentado se a guerra contra a America começaria depois da derrota fulminante da Russia. De fato, Oshima estava convencido de que os Estados Unidos eram um "bluff" e recuariam ante as reivindicações japonesas, se estas fossem apoiadas por Hitler e Mussolini, vitorioso na frente russa.

Discreção e Blitzkrieg

O subsequente fracasso dos exercitos alemães na frente russa, em 1941, perturbou seriamente as maquinações dos conspiradores fascistas deixando-lhes apenas a alternativa da agressão á America, antes que transpirasse algo do combinado. Varias mudanças de governo foram necessarias em Toquio, para eliminar as facções timidas, e Mussolini teve de passar noites em claro no Palacio Veneza antes dos tres se sentirem aptos a enfrentar a hora zero, que Hitler tão rapidamente marcara.

Faltava, apenas, concluir questões de detalhe no plano militar de ataque aos bastiões anglo-americanos do Pacifico.

Imagino que ali, no Pavilhão de Caça, Hitler falou, muitas e muitas vezes, sobre a absoluta necessidade de uma ação fulminante preparada em absoluto segredo.

Um grupo de oficiais do Estado Maior italiano e alguns enviados do Alto Comando, de Toquio, encontraram-se ali, varias vezes. Sobre o mapa do Pacifico e do Extremo Oriente o lapis de Hitler traçou um circulo em torno do ponto identificado como Pearl Harbour, em Hawaii.

Circulos similares foram traçados em Midway, Wake e Guam; nas Filipinas foi riscada uma cruz — assinalando a ocupação japonesa.

Hoje considero que as Indias Orientais Holandesas, Singapura e a Australia, foram tambem marcadas. Cada risco do lapis significava o ataque das forças aero-navais niponicas.

As conferencias entre o Estado Maior Alemão e a missão militar japonesa — para assentar os detalhes — devem ter sido muitas e prolongadas, tendo a guiá-las, sempre, o plano de Hitler.

Lançando o Japão Contra a America

Depois do ataque inicial, Hitler e Mussolini deviam correr em auxilio da moral japonesa, declarando guerra aos Estados Unidos.

As operações militares do Eixo contra as Americas foram concebidas com a mesma precisão, nada deixando abandonado ao acaso ou em favor da cooperação anglo-americana. E' fora de duvida que o peso maior do golpe fascista devia recair sobre o Imperio Britanico e a America, na Africa e no Atlantico, obrigando os aliados a empregar seus esforços nessas frentes de modo a que o Japão enfrentasse um inimigo já envolvido em luta penosa. Não foi simples arquitetar plano de tal envergadura, mas quando seus autores o concluiram, levantaram-se de suas cadeiras, — ali naquela mesma sala — e cumprimentaram-se pela realização da obra prima.

E' obvio que Hitler, ao planejar essa conspiração gigantesca, não negligenciou a tarefa de correlacionar os esforços germanicos e niponicos, no Extremo Oriente.

Do contrario, teria cometido um erro fatal. Era-lhe necessaria uma boa maquina de intrigas, em Toquio e Shanghai. Preocupou-se logo em construi-la, confiando sua direção ao embaixador junto ao Micado, o famigerado general Eugen Ott. Este, é homem de muita influencia na capital japonesa, tendo sido um dos militares encarregados do treinamento das tropas e oficiais niponicos que conquistaram a Mandchuria. Ha quem diga que o diplomata-general conhece mais politica exterior japonesa do que muito ministro de Estrangeiros do Imperador opilado...

Quislings e Espiões

Hitler encarregou-o de lançar o Japão contra a America.

Para auxilia-lo, enviou-lhe Heinrich Stahmer, que impingiu aos niponicos o Pacto Tri-Partido. O titulo de Stahmer é o de embaixador junto aos Quislings de Nanking. Mas, atualmente, incumbia-lhe agir nos bastidores para apressar a entrada das forças de Tojo no conflito. E Stahmer desempenha sempre muito bem o que lhe incumbem... Embora não seja tão velho quanto Von Papen...

Um jovem de brilhante futuro, ex-protegido do renegado e ortodoxo financista Hjalmar Schacht, foi despachado para a terra das "geishas" afim de negociar e delinear a "Nova Ordem" economica no Pacifico.

Em Shangai manobrava Kurt Meisingir, coronel aposentado e ex-chefe da Gestapo em Varsovia. Seu campo de ação era praticamente todo o Oriente e lhe incumbia a missão de manter o general Ott no bom caminho...

Fritz Wiedeman foi para Tien-Tsin, depois de ser expulso de São Francisco da California. Sua missão era alastrar a guerra ao Oriente o mais breve possivel.

Hans Borchers, ex-consul geral em Nova York, foi designado para ajudante de Stahmer. E muitos outros agentes lá se foram para as Indias, a China, o Sião, como novos Marcos Polos do Fascismo...

O centro nazista do Pacifico continuava em Toquio, mas Shanghai tornou-se a colmeia dos espiões, propagandistas e outros agentes alemães.

Ali, o sempre ocupado Barão von Puttkammer coordenava tambem uma infinidade de "intelectuais" para obter o controle do radio, da imprensa e até dos boateiros. E toda essa maquina funcionava contra a America e o Imperio Britanico, no Oriente, até o ataque traiçoeiro do Japão a Pearl Harbour e ás Filipinas.

Suficientemente Fanatico e Fatalista

Deixei o Grande Quartel General sentindo que havia algo no ar.

Hoje, veja o quanto me havia acercado do nucleo de conspiradores. A guerra alastrou-se, como eles queriam, e meu pressentimento de que nunca mais veria aquela casa, confirma-se agora.

Naquele momento não tinha na cabeça o que Hitler dizia, mas sim suas palavras pronunciadas em certos circulos privados, antes da guerra, quando ainda construia a maquina da Wermacht, sem saber ao certo se dominaria mesmo uma parte sequer da Europa.

Nessa epoca, procurava o meio de esmagar a Russia e se falhasse, como dizia frequentemente, voltar-se-ia contra a Europa, não deixando pedra sobre pedra.

Desde o começo da Segunda Grande Guerra tem repetido isso. E não é simples suposição o dizer-se que Hitler é suficientemente fanatico e fatalista para por em pratica não somente em relação a si proprio, mas para toda a Europa, o veredito que pronunciou nos primeiros dias da guerra, ante o Reichstag alemão.

Trajado com seu uniforme cinzento escuro, nomeou seus sucessores em caso de morte, e declarou que ou sairia vitorioso da guerra ou morreria.

Nessas palavras quis dizer tambem: "ou domino a Europa ou desapareço no meio de suas ruinas, provocando a maior catastrofe que já abalou um continente".

Sempre Roosevelt, o Homem Temido

Quando a noite desceu sobre o trem que me levava de volta a Berlim vi que realmente deixara no Quartel General um homem decidido a vencer ou a morrer.

Compreendi que no fundo do coração sente ter passado o apice de sua carreira. Talvez tenham chegado a seus ouvidos o que dele disseram tantos astrologos: o oitavo ano é o ultimo, em seu signo favoravel.

Sua natureza nervosa deve impressionar-se mesmo com coisas tão pueris, fazendo-o passar insonia muitas e muitas noites.

Vejo-o andar de um lado para o outro, ou sentar-se para ler, procurando dominar a aflição, simbolizada e personificada, implacavel e inclemente, pela fisionomia do homem que mais teme, o homem sentado já longe, no outro lado do Atlantico, na Casa Branca de Washington, o homem que o mantem acordado, muitas vezes, até o raiar da aurora...

Dariot, um dos homens mais odiosos da França e Laval um máu, impregnado de derrotismo

DECLARAÇÕES DE EVA CURIE EM S. JUAN DE PUERTO RICO DEPOIS DE UMA EXCURSÃO PELA ASIA E PELA AFRICA

SAN JUAN DE PUERTO RICO, 21 (U. P.) — A senhora Eve Curie, que chegou a esta cidade depois de uma excursão de cinco meses pela India, China, Russia, Birmania e Libia declarou que se deve fazer todo o possivel para auxiliar os franceses e animar sua confiança no futuro.

"Os patriotas franceses — disse — não devem acreditar que estão abandonados. Jacques Doriot é um dos homens mais odiosos do meu país. Laval é um homem máu impregnado de derrotismo, e seu governo nos demonstra que o Reich necessitava dispor de mais força para asfixiar a França. Os corações franceses se sentirão animados com as boas noticias como o bombardeio de Toquio, os ataques ao Reich e a heroica luta que travam os norte-americanos contra os japoneses.

Na India, não ouvi uma só palavra de critica contra Sir Stafford Cripps, pelo que considero que as negociações não fracassaram de todo, mas sim que formarão a base de novas gestões para a mais ampla cooperação com a Grã-Bretanha".

Dr. José de Albuquerque
DOENÇAS SEXUAIS DO HOMEM
R. ROSARIO, 172 DE 1 Ás 7

COMENTARIO INTERNACIONAL

Napoleão Plagiado

A situação da Europa é verdadeiramente critica ás vesperas das grandes batalhas que serão travadas no decorrer dos proximos seis meses. Isso não acontece apenas nos paises ocupados, que ha mais de um ano se encontram em condições que podem ser consideradas tragicas. No proprio Reich as coisas não vêm correndo muito bem. O discurso do Fuehrer pedindo ao povo novas contribuições para a Cruz Vermelha é um apelo verdadeiramente dramatico. Ele declara, sem maiores rebuços, que a vitoria dos paises aliados "significaria o fim de tudo". Depois de referir-se ás privações e aos reveses que o inverno trouxe aos seus exercitos, o ditador nazista acentua que essa epoca de pesadelo já passou.

"O peor já ficou atrás" — diz ele num desabafo sincero. E acrescenta, de forma muito expressiva: "O soldado alemão passou por esta experiencia, que ultrapassa a todos os sacrificios já feitos nesta guerra." Segundo ainda observa esses sofrimentos foram de duas naturezas: fisicos e mentais.

Quer isso dizer que os ultimos meses constituiram uma verdadeira tragedia para o Reich, conforme o depoimento insuspeitissimo do Fuehrer, que é o primeiro a referir-se aos sofrimentos morais que atormentaram os alemães.

* * *

Evidentemente, as derrotas sofridas pela Wehrmacht não podem ser apenas atribuidas ao inverno. Já em fins de outubro do ano passado, o alto comando germanico reconhecia a necessidade de um recuo na frente oriental, afim de encurtar as suas linhas.

Um porta-voz militar nazista, ao fazer ha três dias exaltadas revelações apologeticas sobre o genio guerreiro do Fuehrer, salienta que ele contrariou o estado maior da Reichswehr, tendo sofrido muito em consequencia dessa decisão. Os generais queriam que o exercito recuasse. Hitler se opôs a essa opinião. Quem tinha razão? O Fuehrer ou o estado maior? Diz o porta-voz que o ditador nazista acertou, embora tivesse "sofrido" muito.

Tais declarações de Hitler e de seu panegirista são sintomaticas do clima de tragedia que vinha reinando no Reich.

Que imenso abismo separa o tom trovejante do Jupiter nazista de 1939 e 1940, da maneira lamuriosa de seus ultimos apelos!

* * *

Alem de tudo, as acusações ao inverno tambem não trazem novidade. Ou antes, constituem um plagio do Fuehrer, que recorreu ás memorias e ás cartas de Napoleão. Alias, sabe-se que o Fuehrer sempre teve o complexo napoleonico, se assim se pode dizer. Mas, querendo evitar os erros do corso, Hitler repetiu-os em grande escala. Por isso, agora penitencia-se com humildade, atribuindo os seus desacertos estrategicos a uma fatalidade cosmica. Do alto de seu imenso orgulho, ele não pode admitir que os homens o tenham derrotado. Por isso atribue tudo a um capricho da natureza, contra cujas forças incontrolaveis não valem os poderes de seus feiticeiros e de seus simbolos cabalisticos...

ANTONIO BENTO

Estabilizada Pelos Chineses a Frente de Batalha na Birmania

Uma Grande Vitoria dos Exercitos do Gene ral Stillwell Em Yenang Yaung -- Atacados Um Cruzador Japonês e Cinco Navios Mer cantes ao Largo de Cebú

BOMBARDEADAS PELOS ALIADOS A NOVA INGLATERRA, NOVA GUINE', INDIAS ORIENTAIS HOLANDESAS E TIMOR

CHUNGKING, 21 (U. P.) — Os 5º e 6º exércitos chineses que lutam na Birmania, sob o comando do tenente-general Stillwell, conseguiram criar uma frente que se pode qualificar de estabilizada depois da vitoria obtida em Yenang Yaung e ao intensificar a resistencia nos setores inferiores da frente oriental.

Despachos oficiais recebidos do quarte general de Stillwell em Lashio, na Birmania setentrional perto da fronteira com a China informam que a frente se compõe agora de três setores principais a saber: frente do Irrawady, que vai de Taugbingki até o norte de Yenang Yaung, onde os chineses lutam atualmente ao lado dos britanicos; a frente da ferrovia Rangoon-Lashio, ao longo do vale do rio Sittang; e a frente de Salween, no sudoeste da Birmania, perto da fronteira com a Tailandia.

Um porta-voz militar chinês forneceu hoje detalhes da ofensiva chinesa do sudoeste empreendida de Kyaulpadaug, que está a 60 quilometros ao noroeste de Aunaugyaung, para libertar as forças britanicas cercadas a 12 quilometros ao norte da ultima cidade.

As forças chinesas reconquistaram os campos petroliferos de Yenan Yaung que os britanicos haviam destruido sexta-feira passada. O unico oficial perdido pelos chineses foi o comandante de batalhão cujo nome se publicará em breve.

O mencionado porta-voz qualificou esta batalha de "um dos encontros mais sangrentos registados na Birmania".

Os despachos recebidos nesta capital procedentes de Lashio indicam que a principal força britanica se encontra atualmente ao norte de Yenan Yaung, onde por fim poude gozar de descanso e reparar os danos causados a seu equipamento mecanizado durante a longa campanha de retirada partindo de Rangoon.

Mais para o sul na frente do Irrawady, um corpo britanico que se acha em Taugodwinki luta violentamente contra poderosas forças niponicas.

Os chineses ocupam uma linha que corre aproximadamente a 64 quilometros ao sul de Loikwa, na frente do Salween.

Presume-se que estão eles suportando o peso principal da pressão exercida pelas duas colunas japonesas que, durante a semana passada, iniciaram o avanço partindo da região de Chieng-Mai.

Como resultado dos êxitos logrados pelas forças chinesas na Birmania as posições aliadas ficaram estabilizadas em toda a frente.

Acredita-se nesta capital que deverão ser satisfeitos os pedidos dos chineses de contar com uma maior participação na direção da guerra na Birmania.

Mais afundamentos

WASHINGTON, 21 (U. P.) — URGENTE — O Departamento da Marinha comunica que duas lanchas torpedeiras norte-americanas atacaram, durante a noite de ontem, cinco navios de guerra japoneses nas proximidades da ilha de Oebu e avariaram gravemente um cruzador ligeiro, que ficou a ponto de afundar-se.

Já afundaram 214 navios japoneses

WASHINGTON, 21 (U. P.) — Circulos militares e navais afirmaram que as unidades navais e aereas dos Estados Unidos no Pacifico, deram conta, total ou parcialmente, de 214 navios japoneses, no periodo compreendido entre os dias 7 de dezembro de 1941 e 16 de abril corrente.

Os niponicos perderam, sem lugar a duvida, 80 navios, 25 dos quais eram de guerra, e os restantes 55 eram mercantes, transportes ou petroleiros.

Alem disso, acredita-se que, pelo menos, outros 56 navios foram afundados: 16 navios de guerra e 40 mercantes, transportes de abastecimentos e petroleiros, sabendo-se com certeza que 78 outros foram avariados, sendo 43 de guerra e os demais mercantes e de outras classes.

Estas perdas não compreendem as causadas pelas forças australianas, holandesas e britanicas.

Os mesmos circulos especificaram em detalhe, as perdas correspondentes á armada niponica da maneira seguinte:

Porta-aviões — 1 afundado; 1 provavelmente afundado e 2 avariados; encouraçados — 1 afundado e 2 avariados; cruzadores — 5 afundados; 6 provavelmente afundados e 25 avariados; destroyers — 10 afundados, 5 provavelmente afundados e 1 avariado; caças-minas — 1 afundado e 1 provavelmente afundado; canhoneiras — 1 afundada, 1 provavelmente afundada e 1 avarida; embarcações auxiliares de guerra, de diversos tipos — 3 afundadas, 1 provavelmente afundada e 1 avariada.

Ataques contra bases japonesas

MELBOURNE, 21 (R.) — O primeiro comunicado datado do quartel general do alto comando aliado anuncia a realização de ataques aereos contra os japoneses na Nova Inglaterra, Nova Guiné, Indias Orientais Holandesas e Timor.

O referido comunicado adianta ainda que no raide levado a efeito contra Rabaul no domingo ultimo, foram atingidas pistas no aerodromo local, as docas, um navio ancorado no porto, tendo sido, alem disso, desferidos violentos ataques contra hidro-aviões que se achavam pousados ao largo. Em Salauma os bombardeiros aliados avariaram hangares e outras instalações. Koepang, no Timor, foi submetida a um intenso ataque noturno na noite de domingo.

O texto integral do comunicado do general Mac Arthur, na qualidade de comandante em chefe do Pacifico Sul-Ocidental, é o seguinte: — "Zona de Koepang — Nossos aviões executaram bem sucedidas operações noturnas de reconhecimento combinadas a ataques de bombardeiros contra aerodromos inimigos.

Na area da Nova Inglaterra, em Rabaul, a aviação aliada, em seu ataque de domingo, logrou impactos diretos contra embarcações, trapiches, pistas e demais instalações dos aerodromos locais. Essas unidades metralharam, outrossim, e avariaram hidro-aviões e transportes, encontrando oposição e poderosa interceptação de caças inimigos. Foi abatido nessa ocasião um avião inimigo, tendo sido, possivelmente, danificados dois outros.

Nova Guiné-Port Moresby — Na manhã de sabado nossos caças interceptaram um grupo atacante japonês constituido de cinco aparelhos, sendo então abatida uma das aeronaves niponicas e danificada uma segunda.

Salamaua — Bombardeiros aliados atacaram Salamaua visando o aerodromo local na segunda-feira danificando hangares, instalações militares e predios, alem de ter destruido um reservatorio de petroleo inimigo.

Filipinas — Nessa area prosseguem as hostilidades, principalmente nas ilhas de Cabú e Penay. O inimigo levou a efeito novos desembarques e, em San José e em Mindanão registaram-se ações agressivas entre patrulhas. Na baia de Manilha o inimigo continuou bombardeando interminantem fortaleza de Corregidor, sendo despreziveis os efeitos. A artilharia inimiga está perdendo em intensidade de fogo. As defesas portuarias de Corregidor estiveram ativas, tendo se registado impactos diretos sobre tropas amarelas em progressão".

De outro lado, milhares de operarios, inclusive mulheres, estão agora entregues á atividade de produzir metralhadoras portateis "Owen" para o exercito australiano. Não se têm poupado elogios á nova arma que pode suportar rijamente a ação da areia, lama e agua. Antes que tais metralhadoras sejam entregues ao exercito passam por exaustivos "tests" de durabilidade e precisão técnica. O inventor australiano, Evelyn Ower, presentemente trabalha na fabrica das Novas Gales do Sul, onde as examina e submete a provas de fogo.

As autoridades australianas estão tambem mandando construir modelos em miniatura de todos os aparelhos adotados pela aviação japonesa, afim de que os soldados aliados se familiarizem convenientemente com todos esses aparelhos, principalmente as tropas empregadas nas forças anti-aereas.

Referindo-se a todo esse esforço, o ministro da Guerra, sr. Forde, disse: — "Devemos estar preparados para o ataque japonês que deve ser lançado contra nós dentro das proximas semanas".

Depois de afirmar a sua convicção de que a presente guerra será de grande duração, acrescentou que já agora a maré da luta virou a favor dos aliados, acentuando:

"Quando for desfechada a ofensiva aliada contra o Eixo, o espetaculo será formidavel. Nada posso dizer sobre a data em que essa ofensiva será desfechada, mas a verdade é que esse dia não está muito longe".

Entrementes, os nipões continuam atacando pelos ares as posições aliadas. Noticias aqui chegadas de uma base avançada aliada informam que numerosos aparelhos niponicos de bombardeio escoltados por aviões de caça atacaram Port Moresby na manhã de hoje. O fogo anti-aereo obrigou os nipões a romper sua formação de combate e os caças da RAF atacaram imediatamente o inimigo. Ainda não ha noticias de danos.

Precauções contra ataques aereos

CHUNGKING, 21 (Por Thomas Chao, da Reuters) — Os 25.000 trabalhadores no serviço de precaução anti-aerea em Chungking estão se preparando para a eventualidade de um recrudescimento nos bombardeios japoneses, promovendo a evacuação da população superflua — tarefa que estará concluida em fins de abril.

Chungking possue cerca de 1.300 abrigos publicos e particulares, ou o bastante para acomodar 400.000 pessoas. Tomaram-se providencias para a execução de novos abrigos em varias areas que acomodarão mais 20.000 pessoas, tendo-se já iniciado o trabalho.

Esta é a época de tempo claro, quando a neblina que geralmente envolve Chungking desaparece, e a cidade pode ser de novo observada do ar. Não obstante a ameaça de novos bombardeios aereos, Chungking regorgita de vida e atividade. Depois de tres verões de intensos raides japoneses, a capital da China em tempo de guerra empenha-se em executar projetos de reconstrução.

Erguem-se novas estruturas de toda a especie da cidade antiga, como um desafio aos novos ataques aereos deste verão. Os preparativos para enfrentar a nova ofensiva inimiga foram ainda mais extensos este ano do que em qualquer época anterior.

Comunicado do Departamento da Marinha

WASHINGTON, 21 (R.) — Um comunicado divulgado pelo Departamento da Marinha informa:

"Durante as recentes operações nas proximidades da ilha de Cabu, nas Filipinas, unidades do esquadrão de lanchas torpedeiras dos Estados Unidos empreenderam um ataque noturno contra um cruzador japonês, que se encontrava protegido por 4 destroyers.

"Os contra-ataques inimigos forçaram finalmente a retirada de nossas lanchas torpedeiras, depois que estas danificaram o cruzador ligeiro inimigo e o deixaram a afundar.

As lanchas torpedeiras "41" e "39" participaram desse ataque.

A lancha-torpedeira "39" foi obrigada a encalhar na costa da ilha de Cebu, porem a outra conseguiu escapar a salvo.

Acredita-se que a lancha-torpedeira "35" (que o comunicado da Marinha não menciona como tendo participado desses combates) foi destruida voluntariamente, afim de impedir a sua captura, durante a invasão da cidade de Cebu pelas tropas niponicas.

A ação acima referida não foi mencionada em nenhum comunicado anterior deste Departamento.

Nada a informar com relação ás outras areas".

Laval Foi Receber Instruções do Reich

(Conclusão da 1ª pag.)

executados outros 80 refens, caso não sejam entregues ás autoridades, antes de quinta-feira, os autores do descarrilamento ferroviario ocorrido na semana passada, entre as estações de Cane e Lyon, e, em consequencia do qual morreram 44 soldados alemães.

Independente disso, se anuncia que um milhar de "judeus e comunistas" serão deportados para o "leste".

As outras 20 execuções, efetuadas desde que o sr. Laval pronunciou seu discurso, o foram em Saint Nazaire, teatro da incursão feita pelos comandos britanicos no mês passado.

Os detalhes dessa medida germanica revelam que o comandante militar deu instruções ao sub-prefeito da cidade para que designasse os 20 habitantes a serem executados, o que aquele recusou.

Então os alemães escolheram ao acaso as vitimas.

As informações alemãs dizem que as execuções de Saint Nazaire foram efetuadas porque alguns de seus habitantes intentaram ajudar as forças inimigas atacantes.

Estes acontecimentos criaram em todo o territorio da França uma atmosfera de tensão, que encerra um mau pressagio para a aplicação imediata de quaisquer medidas de colaboração, que com tanto calor, o sr. Laval expôs em seu discurso de ontem.

Hoje não se registaram novidades de indole terrorista, porem os funcionarios adotam todas as medidas possiveis para impedir eventuais demonstrações publicas contra as ultimas execuções.

O sr. Laval celebrou, ontem, á noite, sua primeira recepção diplomatica, na qual os hospedes de honra foram o embaixador da Espanha, sr. Felix de Lequerica e o chefe da missão permanente alemã em Vichy, sr. Krug von Nida.

OCUPAÇÃO TOTAL DA FRANÇA

ESTAMBUL, 21 (Da AFI para a REUTERS) — Segundo informações de elementos ligados aos circulos chegados á embaixada alemã, os alemães cogitam de ocupar toda a França e de apoderar-se da esquadra francesa estacionada em Toulon, Dakar, e Madagascar.

Em seguida fariam um grande desembarque na Africa e só libertariam os prisioneiros franceses quando estivessem com toda a França nas mãos.

Alem disso, se Darlan e Petain não quiserem entregar a esquadra, serão os mesmos presos.

Os alemães acrescentam que quando a França fôr invadida, o general von Rundstedt apresentou o seguinte ultimatum: ou Laval seria chamado ao poder ou a França seria ocupada totalmente.

Petain chamou Laval. Hoje com Laval no poder, os alemães entretanto, a esquadra, e todo o territorio francês, dando em troca os prisioneiros.

Os circulos alemães responsaveis disseram que dão como coisa certa a ocupação total da França.

Aumenta o Terror Nos Territorios Ocupados

(Conclusão da 1ª pag.)

uma alimentação mais substancial visto que todos os generos essenciais á nutrição humana na Grecia estão sendo levados para a Italia e Alemanha.

OS JUDEUS SERÃO EXPULSOS DE LUBLIN

ESTOCOLMO, 21 (R.) — Os judeus de Lublin deverão ser transferidos dentro em breve para um "ghetto" situado fora da cidade propriamente dita — informa o correspondente em Berlim do "Aftenbladet".

Esse "ghetto" estava situado anteriormente dentro da referida cidade, mas agora será totalmente evacuado, bem como todos os outros distritos onde residem elementos judeus.

Dessa forma, Lublin se tornará a primeira cidade polonesa onde não haverá um só judeu.

CONDENAÇÃO NA HOLANDA

BERNA, 21 (R.) — Um tribunal holandês condenou a 12 anos de prisão o ex-tenente Mijsberg por ter ordenado o fuzilamento dos dois irmãos Van Dijkt, em Dobrecht, durante a campanha da Holanda, em maio de 1940, segundo anuncia uma mesagem de Amsterdam para a DNB. Acrescenta o despacho que não ficou provada a afirmação feita por Mijsberg de que os irmãos Van Dijkt, haviam feito sinais para o inimigo com luzes e tiros e que apenas a sua idade o salvou de ser condenado á pena maxima.

Novos Alarmes Aereos No Territorio Metropolitano do Japão

(Conclusão da 1ª pag.)

mente bombardeadores norte-americanos 825 como tambem "Lock-Hudson".

Relataram os pilotos que obrigaram duas maquinas incursoras a se afastarem de Toquio e as perseguiram tenazmente, crivando-as de balas, embora ambas conseguissem escapar.

Apesar de se haver afirmado que os bombardeios de sabado só causaram danos leves em Toquio, a emissora niponica noticiou, hoje, que os ministros de Estado apresentaram, durante a reunião do Gabinete, "informes pormenorizados sobre os prejuizos, e que o chefe do governo, general Tojo, se dirigiu ao palacio imperial afim de prestar contas ao soberano sobre assuntos administrativos gerais".

Embora o comunicado japonês deixe entrever que nem todas as maquinas atacantes conseguiram escapar, não contem o numero dos aparelhos abatidos.

A radio Toquio citou um comentario do jornal "Nichi Nichi", tendendo a confirmar a impressão de que os bombardeiros atuaram diretamente sobre a capital.

Outro possivel indicio sobre a zona submetida a bombardeio é a revelação de que os estudantes da Universidade de Waseda prestaram sua colaboração aos guardas anti-aereos.

Declarações de Roosevelt

WASHINGTON, 21 (U. P.) — Urgente — O presidente Roosevelt declarou, hoje, que as unicas noticias que tem acerca dos bombardeios aereos contra Toquio são as de fonte japonesa motivo pelo qual não pode confirmar ou negar que tenham ocorrido tais bombardeios.

O bombardeio de Toquio confirmado pelo ministro chileno

SANTIAGO DO CHILE, 21 (Reuters) — O ministro chileno em Tokio, confirmando a noticia de que a capital japonesa fora sujeita a pesados bombardeios no sabado ultimo, declara que não houve vitimas chilenas. A sua mensagem não menciona a extensão dos danos causados, ou as incursões contra outras cidades japonesas.

O Governador das Indias Holandesas Em Viagem Para Londres

WASHINGTON, 21 (Reuters) — O governador geral das Indias Neerlandesas, Van Mook, em seguida a conferencia com o presidente Roosevelt, na Casa Branca fez aos reporteres a seguinte declaração:

"A marcha dos japoneses para sudoeste foi provisoriamente detida". "A Australia, acrescentou ele, está agora muito mais confiante do que há um mês".

O governador Van Mook está de viagem para Londres afim de estabelecer contacto com o seu governo.

Enfermo o Rei Cristiano da Dinamarca

ESTOCOLMO, 21 (Reuters) — O Rei Cristiano da Dinamarca, atualmente com 71 anos, acha-se indisposto e sofrendo do coração, segundo informam noticias procedentes de Copenhague. Despachos anteriores da Dinamarca ocupada pelos alemães diziam que o soberano estava sofrendo de males do estomago. O rei foi visitado por dois medicos hoje, que lhe recomendaram dois dias de repouso. O principe herdeiro Frederico exercerá as funções reais no impedimento do seu progenitor.

Chegam a Londres Dois Generais Poloneses Que Operam Na Russia

LONDRES 21 (Reuters) — O comandante das forças polonesas na Russia, general Anders, chegou a esta capital, de avião, procedente do Oriente Medio. Em sua companhia chegou o general Kopanski, comandante da brigada carpatica polonesa no Oriente Medio.

Foram ambos recebidos no aerodromo pelo chefe do quartel general polonês general Klimeck. A' noite foram os dois chefes militares recebidos pelo primeiro ministro polonês general Sikorski.

Partiu Para Loanda o Novo Governador de Angola

LISBOA, 21 (U. P). — O comandante Alvaro de Freitas Morna segue amanhã para Loanda, para ocupar o cargo de Governador Geral de Angola, a bordo do vapor "Quanza" que conduz tambem para Angola um contingente de tropas portuguesas, para reforçar a guarnição local.

Comemorando em todo Peru' o aniversario do presidente Prado

LIMA, 21 (R.) — Festividades populares estão sendo realizadas hoje em todo o país, em homenagem á data natalicia do presidente Prado, que completa 53 anos de idade. A filha do chefe do Estado, sra. Rosita Prado Garland, fará uma distribuição de brinquedos e doces ás crianças asiladas nos hospitais, devendo tambem dirigir a distribuição de roupas e cigarros aos pobres.

Medidas Contra a Quinta Coluna nos Estados Unidos

EVACUADOS DO ALASKA TODOS OS SUDITOS JAPONESES — PRISÕES DE ALEMÃES EM NOVA JERSEY

S. FRANCISCO, 21 (U. P.) — As autoridades militares ordenaram que sejam evacuados do Alaska, todos os residentes japoneses.

A mesma medida será tomada relativamente aos residentes em dois distritos de Los Angeles.

EM NOVA JERSEY

NOVA JERSEY, 21 (Reuters) — Varias pessoas de nacionalidade germanica foram detidas ou interrogadas durante uma serie de diligencias realizadas, ontem, á noite, por agentes do Bureau Federal de Investigações, em residencias e em outros locais de reunião, nesta cidade, por motivo do aniversario de Hitler.

O contrabando apreendido durante as diligencias inclue um aparelho receptor de ondas curtas, varios fusis e aparelhos fotograficos.

O relatorio policial diz que "lideres de destaque da Liga Germanica" achavam-se presentes a uma festa de aniversario, realizada numa taverna em Union City".

Na maioria dos casos, as diligencias foram realizadas nas proximidades de usinas belicas.

PROIBIÇÃO DA CIDADANIA AMERICANA AOS DESCENDENTES DE JAPONESES

WASHINGTON, 21 (U. P.) — O deputado pela California, sr. John Anderson, apresentou um projeto á Camara, para que se introduza uma emenda á Constituição, pela qual se proiba a cidadania ás pessoas nascidas nos Estados Unidos, cujos pais pertençam a uma raça que demonstrou sua inadaptabilidade á vida norte-americana.

"Não parece admissivel, diz a resolução Anderson, que se continue concedendo a carta de cidadania aos descendentes de pessoas como os japoneses, que não podem ser bons cidadãos e ao que parece, não podem assimilar nóssa civilização."

Japoneses e Alemães Pretendem Encontrar-se No Golfo Persico

Ainda Obscuros os Planos Niponicos Depois do Fracassado Ataque ao Ceilão

CALCUTA', 21 (R.) — (De Cedric Salter, correspondente especial do "Daily Mail" por intermedio da Reuters) — A custosa experiencia do Japão contra Ceilão decidirá o seu ataque de preferencia contra as ilhas Lacadivas e Maldivas? Muitos são de opinião que o grande objetivo japonês é a junção com Hitler no golfo Persico.

E' evidente que os trampolins para isso são a Malasia, Sumatra, Rangoon e as ilhas Andaman, que o Japão já tem e então, será dado o grande passo através da baia de Bengala, para Ceilão.

Poderá o Japão conseguir de outra base, o objetivo de bloquear o escoadouro sudoeste do golfo Persico e do mar Vermelho para o qual corre o canal de Suez?

A resposta a isso é que Ceilão é em grande medida, a melhor base porem, com a posse das ilhas Maldivas e Lacadivas, o Japão pode esperar cortar as comunicações entre a Grã-Bretanha e o oeste, com a mesma eficiencia com que já as bloqueou da Australia, por meio da posse das Indias Neerlandesas.

Tendendo apoiar essa idéia é a noticia segundo a qual importantes unidades da frota japonesa de combate vieram de sudoeste para o Oceano Indico. O advento de Laval ao poder significará que a França vai conceder á esquadra japonesa as bases em Madagascar, que tornarão quase impraticavel a rota do cabo da India, completando assim o isolamento deste país?

De acordo com informações que acabo de receber, tenho todas as razões para supor que os japoneses têm pressa em pôr em pratica esse plano..

O partido moderado que é pela consolidação completa da conquista da Birmania e da China para que se trabalhe para assimilação dos imensos territorios já conquistados, é contra o aludido plano.

Os moderados querem, tanto como os militaristas, o engrandecimento do Japão, mas querem fazer o jogo japonês e não o jogo alemão.

Receiam, com toda razão que imiscuindo-se nos planos de Hitler para junção na Asia Ocidental na Persia ou Iraque, o Japão venha a perder tudo.

O "raid" sobre Toquio veio fortalecer essa opinião, expondo o perigo que há em enviar a força naval niponica para lugares remotos demais deixando o país sem defesa, sujeito aos ataques.

Se forem desfechados novos raides com eficiencia e frequencia, ficará ainda mais fortalecida a crença sempre crescente de que chegou para o Japão, "o momento de enfrentar a realidade".

Qualquer importante vitoria naval aliada conseguida á custa do Japão transformará essa tendencia em realidade.

Aumenta Cada Vez Mais o Auxilio dos Aliados á Russia

Tanks, Canhões, Aviões e Munições Enviados Pelos Estados Unidos e Inglaterra

WASHINGTON, 21 (U. P.) — De acordo com as informações fornecidas, hoje, em esferas governamentais, está aumentando notavelmente, a remessa de tanques, canhões, aviões e munições para a Russia Sovietica, ativando a Junta de Guerra do Pacifico, a tarefa de aumentar esses fornecimentos mediante a conjugação dos interesses de navegação das nações unidas.

As informações recebidas nesta capital, procedentes de varios portos de guerra, revelam o acrescimo daquelas remessas, que se verifica de forma fixa, confiando-se em que as exportações de abril corrente ultrapassarão de muito a de qualquer mês anterior.

Entrementes, em circulos autorizados, adiantou-se que a Junta de Guerra do Pacifico, trabalhando na base de uma informação de que foi portador o sr. Harry Hopkins, está procurando obter maiores espaços nos porões dos navios em serviço com o fim de aumentar ainda mais o auxilio aos paises aliados, notadamente, á União Sovietica, que suporta atualmente o maior peso da luta contra o Eixo.

WASHINGTON, 21 (Reuters) — O embaixador da Russia, sr. Litvinov, depois de conferenciar com o presidente Roosevelt, declarou aos jornalistas que o envio de abastecimentos dos Estados Unidos ao seu país era agora muito mais satisfatorio do que anteriormente.

Interrogado sobre se as questões de estrategica foram discutidas durante a conferencia, respondeu que "passou em revista, com o presidente, a situação geral".

A Hungria e a "Nova Ordem"

O PRIMEIRO MINISTRO KALLAY QUER QUE SEU PAI'S LUTE

LONDRES 21 (Reuters) — "Se a Hungria quiser participar da Nova Ordem Européia, terá que desempenhar tambem a sua parte na luta que se trava" — declarou o primeiro ministro, Nicholas de Kallay, durante o discurso que pronunciou ontem á noite segundo uma transmissão da emissora de Paris, controlada pelos nazistas.

Incendio a Bordo do Navio "Santos"

DESTRUIDO PELO FOGO UM DOS PORÕES CHEIO DE JUTA

Cerca das 20 horas de ontem, irrompeu um principio de incendio num dos porões do navio "Santos", atracado no Armazem 11, do Caes do Porto.

O moço de convés, Antonio José do Nascimento, que se encontrava a bordo, deu aviso aos bombeiros do Posto Central, os quais não demoraram a chegar ao local sob o comando do major Martins Vieira.

As chamas destruiram o porão onde existia grande quantidade de juta.

Ás primeiras horas da manhã, de hoje, os bombeiros ainda se encontravam no navio, debelando o fogo.

O comandante do navio, Manuel Correia da Silva, estava ausente.

Os prejuizos são grandes. A policia está diligenciando afim de apurar as verdadeiras causas do sinistro.

Diario Carioca

A nossa opinião

O Exército e as Rodovias

SEMPRE ventilamos destas colunas o problema das estradas de rodagem, não somente sob o aspecto da nossa expansão economica, como tambem pela necessidade urgente e inadiavel de se cuidar da nossa defesa militar. Não se pode compreender um país como o nosso, com um vastissimo territorio que se estende do norte ao sul do continente, sem vias de comunicação rápidas e faceis. As nossas forças armadas precisam dispor de estradas que lhes permitam dirigir-se a qualquer ponto do territorio nacional, nos momentos em que essa movimentação for exigida. As nossas fronteiras do oeste não podem permanecer por mais tempo afastadas da capital como se encontram. A rodovia as aproxima do litoral.

Nesses ultimos anos muito se tem feito nesse sentido. Tanto a União como os governos dos Estados têm empregado grandes somas em abrir novas estradas, sob a técnica moderna de construção. Esse esforço, embora demonstre uma louvavel compreensão do importante problema, está longe ainda de representar a sua solução.

* * *

Noticia-se agora que o general Raimundo Sampaio, diretor de Engenharia do Exército, falando em São aulo á imprensa, numa palpitante entrevista, fez declarações que merecem um registo especial. Informou aquele militar que o Exército está desenvolvendo um grande plano rodoviario ligando todos os centros produtores do país. Um desses planos — adianta o general — é a construção de uma estrada ligando São Paulo a Cuiabá e dali á fronteira da Bolivia. Essa estrada fará o seu percurso por Jundiaí, Campinas, Cachoeira de Maribondo, Triangulo Mineiro, Goiaz, Mato Grosso, Santa Rita do Araguaia e ai se entroncará com a estrada de Campo Grande a Cuiabá. Desta cidade irá até á fronteira da Bolivia. O importante desse traçado que o general Raimundo Sampaio acaba de revelar é que ele irá encontrar a Rodovia Pan-Americana, pois alem desse tronco ela entrará em nosso país pelo Uruguai, vindo dos Estados Unidos pela costa do Pacifico Aí, certamente, haverá o abraço com o Circuito da Boa Vizinhança, traçado pelo Touring Club do Brasil, instituição que muito se tem dedicado ao problema rodoviario brasileiro, pleiteando até junto ao presidente Getulio Vargas medidas de incontestavel alcance para os interesses nacionais vinculados ao problema rodoviario.

* * *

As declarações do general Raimundo Sampaio, sobre o assunto, não foram, certamente, completas. O plano há de conter coisas mais serias referentes a nossa defesa militar que, como é natural, não podem ser reveladas. Entretanto, ficamos sabendo, e é com satisfação que o registamos, que o Exército brasileiro vai executar o traçado gigantesco. Para isso vão ser criados mais quatro batalhões rodoviarios. Aliás, numa das suas mensagens ao Congresso Nacional, o presidente Getulio Vargas tratou da missão dos nossos soldados no interior do Brasil, atribuindo-lhes o dever de educar o povo e aproximar o país com vias de comunicação.

A nossa patria deve ter, sem duvida, no seu Exército, a confiança da sua defesa. Mas nele tambem devemos ver um fator precioso do nosso progresso. A sua colaboração, nesse objetivo, é indispensavel e das mais preciosas. Por isso mesmo, a entrevista do general Raimundo Sampaio que é diretor da Engenharia Militar nos dá a esperança de vermos, em breve, o Brasil unido, em todos os sentidos, graças ao espirito de disciplina e de patriotismo dos nossos soldados.

REVISTA DA GUERRA

POR GEORGE EDWARDS

LONDRES, 21 — (Reuters) — As tempestades de areia, na Libia e o degelo na Russia acarretaram uma diminuição na marcha das operações militares, a tal ponto, que em dois dos três campos de batalha do mundo, no decorrer das ultimas 24 horas, pouco ha a informar. Essas treguas impostas pelas condições climaticas ás operações de grande envergadura são quebradas por atividades continuas de patrulhas realizadas pelos dois exercitos no Oriente Medio. e por ações locais na Russia, que se não fosse a enorme escala das operações efetuadas na frente oriental, haveriam de constituir acontecimentos importantes. A continua pressão exercida pelos russos, nas frentes de Leningrado e finlandesa, resultou na conquista de mais algumas aldeias, bem como de pontos fortificados alemães, na captura ou destruição do seu material de guerra e dos seus abastecimentos, e na morte de numerosos oficiais e soldados germanicos. Na frente central, o degelo está sendo acompanhado pelo começo da primavera, e rios que há muito se achavam congelados, tornaram-se agora torrentes furiosas.

Na frente do Extremo Oriente, a noticia do dia consiste na brilhante captura pelos chineses da cidade petrolifera de Yenangyaung, onde foram infligidas mais de 500 baixas a tropas japonesas que ali se encontravam em numero superior, tendo sido libertados varios milhares de soldados britanicos.

As condições atmosfericas não fizeram com que parasse a ofensiva aliada pelo mundo afora e de todas as frentes chegam noticias dos aliados mantendo e obtendo novamente a supremacia aerea, em operações ofensivas ininterruptas.

O Ultimo Especulador Genial

ACABA DE FALECER O HOMEM QUE GANHOU EM UM ANO 150 MILHÕES DE DOLARES — O CREADOR DE MIAMI — UMA NOVA VENESA SURGIU EM FLORIDA — O MAIOR "BOOM" DE IMOVEIS DA HISTORIA — A BELA PESCA DO SR. MERRICK

(Copyright da Inter-Americana, especial para o DIARIO CARIOCA)

Por Richard Lewinson

NUM hospital de Miami morreu há poucos dias um pobre pescador, George Edgar Merrick, de nome. Tinha vindo da sua povoação de pescadores, na Florida, morrer naquela cidade, que se tornara, graças a ele, "a bela deusa branca das cidades".

Poucos são os que se lembram que esse homem foi há dezessete anos, um dos mais ricos da America e, mais do que isso, um dos maiores animadores da construção economica americana. A ele se deve, com efeito, a construção da moderna Flórida. E' certo que o periodo da sua gloria e da sua fortuna foi de curta duração. Esse homem extraordinario atravessou como um meteoro a historia do seu país. Sua estrela subiu repentinamente para brilhar com esplendor a extinguir-se logo depois. Na sua queda, destruiu muitas existencias e mais esperanças ainda. Mas, apesar de tudo, o que ele creou ainda dura e durará, e por isso, merece ser arrancado ao esquecimento.

George Edgar Merrick era o filho de um pastor protestante que tinha adquirido, em uma epoca em que a Flórida era ainda considerada como um país pouco hospitaleiro, pantanoso e insalubre, uma vasta propriedade nas proximidades do pequeno burgo de Miami, em Coral Gables, no distrito meridional da Peninsula. A própria Miami, fundada apenas em 1896, era ainda um lugar completamente desconhecido. O pastor Merrick tinha escolhido esse ponto devido precisamente á sua calma. Queria estabelecer uma pequena colonia de modestas casas para velhos ansiosos de passar o resto da vida numa solidão ensolarada.

A colonia de Coral Gables era uma instituição essencialmente filantropica e idealista, que não teve, de resto, muito êxito, Encontraram-se poucos homens de idade dispostos a acabar sua existencia nesse "buraco" perdido á beira-mar, no extremo sudeste dos Estados Unidos. Ora, o velho Merrick não desanimava e esperava pacientemente.

Após sua morte, seu filho George Edgar Merrick continuou a obra começada pelo bom pastor. Ele tambem era um homem piedoso e altruista. Não tinha o amor do dinheiro e do lucro e parecia não possuir nenhum talento para os grandes negocios.

Longos anos se passaram sem que nenhuma alteração se produzisse na vida de George Edgar Merrick. Tinha já perto de 40 anos, quando, em 1924, Nova York começou a interessar-se pela Flórida. Os negocios marchavam ás mil maravilhas. Na industria, no comercio e na Bolsa ganhava ao Velho Mundo, a Paris, a Costa Azul, a Italia custava muito caro não pelas despesas, mas devido ao tempo que se perdia e aos lucros que deixavam de se auferir em Wall Street, durante a duração da viagem. A California estava ainda muito distante para os homens de negocio de Nova York. Mas uma excursão á Flórida já era possivel, mesmo para os homens mais ocupados, sobretudo desde que lá se podia chegar depois de algumas horas de avião.

Os primeiros ricos excursionistas que la foram ficaram decepcionados. Não devido ao clima, que, na realidade, era maravilhoso mas á falta de conforto. O sr. Merrick conversava com eles escutava suas queixas, oferecia-lhes seus serviços tão sincera e caritativamente como ele até ali se tinha ocupado da sorte dos pobres.

Uma idéia o assaltava, uma visão: o Coral Gables, Miami, toda a Flórida, devia ser transformada em um gigantesco jardim, em um lugar de repouso e de recreio para os grandes homens de negocios, com os hoteis mais suntuosos, esplendidas piscinas, vastos campos de golf e de polo. E, mais do que isso, era preciso oferecer aos hospedes um reflexo do que eles gostavam de ver no Velho Mundo, os cantos romanticos dos pateos encantadores de Sevilha, os palacios de Florença e de Veneza, um "Mediterraneo modificado".

George Edgar Merrick revelou-se não somente como um homem de ideias fantasticas mas tambem como um realizador de primeira ordem. Poucos meses bastaram para que seus projetos estivessem executados. Sobre os rochedos de Coral Gables elevava-se um hotel de 26 andares. A seus pés, surgia o "Mediterraneo modificado", uma nova Veneza com os seus canais e a sua Ponte dos Suspiros. Merrick não se contentava com ter executado excelentes imitações; mandou vir gondolas e gondoleiros autenticos da cidade dos Doges, magnificos moveis antigos, cristais e "govelins" para adornar seus novos palacios.

A extravagante ideia de Merrick convertia-se numa especulação genial. Obteve um sucesso que ultrapassou as expectativas mais audazes. Todos os "granfinos", todos os novos ricos, todos os "snobs" iam lá estabelecer a sua residencia de inverno. Os preços dos terrenos e das construções subiam verticalmente. Pequenos lotes de terreno juntos ao mar, que tinham custado algumas centenas de dolares, foram adquiridos no outono de 1925 por centenas de milhares de dolares.

O proprio Merrick vendia, em um só ano, a sua propriedade, dividida em pequenos lotes e com 3000 chalets por 150 milhões de dolares. Mas não foi só ele quem aproveitou com isso. Uma pobre mulher podia vender um pequeno terreno, que lhe custara 25 dolares, por 150.000. A população de Miami sextuplicava-se; tornava-se subitamente em uma grande cidade. Nessa cidade, havia dois mil agentes de terrenos e imoveis. Um jornal de Miami, o "Miami Daily News" fez em um só dia 504 paginas de anuncios de imoveis, "record" que nunca foi batido por nenhum jornal. Com Miami, toda a costa florecia, e mesmo no interior de Flórida, até ao deserto, elevavam-se novas cidades com palacios suntuosos.

A "Florida Boom" chegava ao auge com uma "Festa dos Tropicos Americanos", no dia de Natal de 1926, festa inusitada que reuniu todos os homens ricos e alegres dos Estados Unidos ém Miami. Mas, alguns meses mais tarde, uma terrivel catastrofe precipitava-se sobre o novo paraiso. Dois furacões, procedentes das Antilhas seguidos de uma grande tempestada, danificava gravemente os palacios, que não eram de construção muito solida. Os habitantes e os forasteiros fugiram, aterrados.

O acontecimento foi desastroso para os proprietarios dos terrenos e imoveis. Durante longos meses, os hoteis ficaram vazios. Os homens de negocios fizeram seus balanços e descobriram que, apesar de todas as belezas e de todas as delicias, tinham pago muito caro por seus palacios da Florida. A propria Miami despovoa-se. Os negocios bancarios da cidade que, em 1925, tinham ido alem de um bilião de dolares, desciam, no espaço de tres anos a um oitavo dessa importancia, embora, nesse tempo, os Estados Unidos estivessem em plena prosperidade.

George Edgar Merrick estava arruinado. Nos dias do grande "boom" tinha gasto dinheiro ás mãos cheias, não que ele fosse dado a uma vida faustosa; o organizador do maior luxo que se tinha visto era agora, pessoalmente, um homem modesto. Mas tinha dado cinco milhões de dolares para a fundação da Universidade de Miami, tinha socorrido milhares de pobres, feito donativos ás congregações religiosas, tinha prodigamente concedido creditos a seus amigos e vizinhos, e esses milhões tambem estavam definitivamente perdidos.

Enquanto os outros se lamentavam do "krak", Merrick tirava-lhe corajosa e honestamente as consequencias. Instalou-se numa pequena localidade, para começar uma nova vida como pescador. A's vezes, seus antigos fregueses vinham-no visitar e pescar na sua companhia. Mas as mais das vezes navegava só até ao alto mar, rejubilando de prazer com a sua formosa pesca.

Sua obra, Miami, sobreviveu aos maus dias. A vida fantastica e espetacular de 1925 não viria mais, mas a cidade prevalecia como a estação balnearia mais atraente e confortavel da America do Norte.

TÓPICOS

AMEAÇAS E CONTRASTES

UM telegrama que publicamos em outro local diz que a D. N. B. acusa o Brasil de estar fazendo "uma guerra privada" contra os alemães e ameaça os brasileiros de "serias consequencias", Diz ainda a D. N. B. que mais de 2.000 alemães e teuto-brasileiros foram presos, somente no Rio de Janeiro.

Não trataremos das ameaças que nos são feitas pois, felizmente, a Alemanha e os paises seus aliados jamais conseguirão levar a efeito o seu plano diabolico de dominar o mundo. Entretanto, quanto ás prisões a que se refere a D. N. B., o Brasil nada mais tem feito do que se defender dos seus inimigos internos, que, abusando da nossa generosa e tradicional hospitalidade transformaram o nosso país num antro de espionagem. Há, certamente, exagero na informação numérica da D. N. B., sendo até de admirar que a referida agencia não lhe aumentasse mais alguns milhares. Uma coisa, porem, cumpre acentuar. E' que no Brasil — país que sabe ter o maximo respeito á dignidade humana — os prisioneiros do Eixo são recolhidos aos campos de concentração sem nada mais sofrerem e, ali, são tratados muito bem pelas nossas autoridades. O contrario se verifica nos campos da Alemanha, onde os detidos são torturados, massacrados, tratados como animais e submetidos aos mais ferozes processos de humilhação pelos agentes do nazismo.

Isso é o que a D. N. B. deveria dizer, mas não disse... Mas, não há necessidade que o faça porque todo mundo conhece as monstruosidades dos nazistas, postas á prova em toda parte onde pisou o tacão das botas dos seus chefes.

* * *

O ENSINO NO GOVERNO GETULIO VARGAS

E' deveras impressionante verificar a quanto tem montado, na atual administração, o aumento dos estabelecimentos de ensino e das matriculas. Revela-o uma estatistica publicada na imprensa, por ocasião do aniversario do presidente.

Assim, em 1932 o numero de escolas de todos os ramos e graus de ensino não chegava ainda a 30 mil, ao passo que em fins de 1938 — ultimo ano para o qual dispomos de estatisticas completas — era de quase 44 mil. De acordo com isso, a população escolar subiu de pouco mais de 2,2 milhões para quase 3 milhões e meio. Os levantamentos ainda incompletos de 1939 e 1940 permitem calcular o numero dos estabelecimentos anuais de 50 mil e o de alunos em perto de 4,4 milhões.

E' significativo comparar o ritmo desse aumento com o dos anos anteriores. O crescimento aqui referido foi de quatro vezes o verificado em igaul periodo anterior. Trata-se entretanto dos institutos de ensino em geral. Quanto ao ensino primario, passamos de escassos 2 milhões de alunos em 1932 a cerca de 3 milhões e meio em 1940, ou seja um aumento superior a 60% em oito anos. A media de alunos matriculados por mil habitantes subiu de 54 para 81; ora, tal acrescimo de quase 30 unidades levou, antes disso, precisamente um quarto de seculo, ou seja de 1907 a 1932! São semelhantes os dados referentes aos demais ramos de ensino. No secundario, o numero de escolas aumentou de menos de 300 para cerca de 700 em 1939, o dos professores de 4.000 para 9.000, os dos alunos de 40.000 para quase 140.000. No ensino comercial as matriculas aumentaram de 19.000 em 1932 para 40.000 em 1938, no domestico de 15.000 para 35.000, no artistico de 7.000 para 14.000; no industrial, o numero de estabelecimentos subiu de 877 para 1.207. O total das matriculas no ensino medio subiu assim de 150.000 a quase 300.000. O que pouco cresceu foram as matriculas no ensino superior: de 21.000 para 22.000 alunos. Isso porem não quer dizer que o ensino superior tenha sido descurado, quando novos ramos do mesmo foram creados: medidas de limitação das matriculas é que levaram a esse resultado.

* * *

"QUEREMOS O NUMERO DO LEÃO"...

HITLER já começou a fazer "ursada" com a Italia E o sr. Mussolini, sempre irrequieto, está passando o recibo...

De fato, toda a imprensa fascista recebeu ordens para bater na tecla das reivindicações. Com ou sem Laval — diz o novo "slogan" italiano — a França terá que entregar Nice, Córsega, Tunisia e Djibout. E' claro que o Fuehrer ainda não resolveu controlar a campanha do seu agitado comparsa. Naturalmente porque está no "front" oriental, longe, portanto, da neurastenia politica do Duce. Mas, a qualquer momento, virão as ordens pondo termo ao "choro"...

Quando se verificou o colapso frances, as tropas fascistas ainda se conservaram prudentemente a vinte milhas da fronteira. Feito o armisticio, o exército dos Alpes abandonou as suas posições, que foram pacificamente ocupadas pelos italianos. Pois bem, apesar de não haver contribuido militarmente para a derrota de Weygand, o sr. Mussolini roncou no papo no famoso balcão do Palacio de Veneza: "a França está de joelhos aos pés da Italia".

O mundo ficou indignado frente a essa covarde arrogancia. E os franceses, embora derrotados e traidos, sentiram incontrolavel revolta. O Duce tremeu só pensando na reação futura. E não teve coragem de assumir o compromisso de ocupar a França com seus soldados. Essa humilhação não seria tolerada. Mesmo ferida e humilhada pela invasão alemã, a patria de Foch ainda tinha energia para expulsar do seu territorio, a trancos e bofetões, os camisas-pretas e seu chefe. Então, Hitler mandou que Mussolini ficasse quieto e esperasse. E, já agora, ofereceria até a Sardenha e a Tripolitania em troca da colaboração efetiva da França. Quanto ao Duce, se protestasse, seria permitido aos franceses um passeiozinho ao outro lado dos Alpes...

Isso não acontecerá porque a França aguarda o momento para vingar-se dos seus dois inimigos, quando as forças que lutam pela liberdade dos povos iniciarem a ofensiva geral contra Roma e Berlim. E enquanto todos esperam o instante da libertação, vai prosseguindo a guerra subterranea entre os ditadores nazi-fascistas. Nessa competição, como é claro, o sr. Mussolini faz o papel do herói da anedota do circo, perante uma assistencia irritada que grita: — "Fora o palhaço; queremos o numero do leão!"

* * *

OS ERROS HISTORICOS

SÃO constantes os erros historicos cometidos por muitos escritores e mesmo por jornais que devem ser um veiculo de cultura popular. Ontem, por exemplo, chegou-nos, por via aerea, um dos jornais de Pernambuco. Na sua referencia ao dia de Tiradentes, diz ele:

"As cinzas do inconfidente, trazidas para o Brasil, em 1937, estão, hoje, encerradas numa urna, no panteon de Ouro Preto".

Ora, qualquer criança de escola primaria, qualquer criança que lê o "O Tico-Tico" sabe que Tiradentes morreu no Rio e suas cinzas se perderam, pois o corpo do martir da Inconfidencia foi esquartejado, salgado e exposto pelos caminhos que levam á sua cidade.

As cinzas que vieram para o Brasil em 1937 foram os dos companheiros de Tiradentes falecidos no desterro. Pelo menos, supõe-se que sejam daqueles infelizes sonhadores da nossa independencia, pois nem mesmo o sr. Augusto de Lima Junior, que os trouxe, com tanta devoção, poderá jurar pela sua autenticidade...

* * *

VEGETAIS QUE PRODUZEM O ALCOOL

UM recente decreto do governo argentino, solucionou, em grande parte, o problema creado com a super-abundancia de arroz da safra atual, isto é, a crise decorrente do desequilibrio da lei da oferta e procura. Como é natural que acontecesse em casos semelhantes, as novas colheitas surpreenderam formidaveis "stocks" sem mercado de consumo, e por esse motivo o preço daquele cereal desceu a um nivel inferior ao toleravel por uma justa remuneração do trabalho e capital empregados nas plantações.

As autoridades portenhas, porem, não se detiveram deante das dificuldades para atender aos reclamos da lavoura. Vinha a calhar, nesta altura dos acontecimentos a deficiencia de reservas de combustivel para motores a explosão. Mais grave do que a falta já se vem fazendo no país vizinho, não obstante produzir cerca de 35% de suas necessidades, o governo platino teve a intuição clara dos obstaculos a vencer para se abastecer de carburante. E, assim, estabeleceu em lei a fabricação de alcool anidro dos excessos de arroz.

Na França, antes da guerra, os agricultores encontravam-se em situação analoga com a produção da batata. Desse tuberculo, como de qualquer outro submetido ao processo de fermentação, obtem-se essencia etilica em teores apropriados ao funcionamento regular de motores de automoveis.

O Brasil precisa, tambem, cuidar, com urgencia desse problema. Se não temos o arroz suficiente para fazer o mesmo que fez a Argentina, dispomos de outros vegetais para o mesmo fim. Temos, por exemplo, alem da cana, a mandioca, o inhame, a batata doce, a cabeça de negro etc. cujo plantio poderia ser intensificado de maneira a poder atender ás nossas necessidades. Uma iniciativa vigorosa do nosso governo, nesse sentido, poderia despertar o interesse tanto dos nossos agricultores, como dos nossos usineiros e donos de engenhos.

Caiu Em Territorio Espanhol Um Avião Britanico

HUELVA, Espanha, 21 (U. P.) — A's 15,30 de hoje, nas imediações da localidade de Las Mesas, caiu envolto em chamas um avião bi-motor tipo Blenheim. Junto aos destroços do aparelho foram encontrados os cadaveres do piloto e do telegrafista, horrivelmente carbonizados. Trata-se, presumivelmente, de um avião britanico que voava para a Inglaterra

A Bulgaria Deverá Obrigar a Turquia a Manter Duas Frentes

ISTAMBUL, 21 (Reuters) — O embaixador von Papen, ao que se afirma aqui, conseguiu que as tropas bulgaras permaneçam na Bulgaria ao invés de serem mandadas para a Russia ou para a Africa. Com essas tropas assim dispostas, a Turquia teria duas frentes a defender — o Caucaso e a fronteira bulgara — caso os turcos se aliem aos ingleses e aos russos quando as tropas germanicas atacarem o Caucaso.

A Mensagem Sonora do Brasil ao Presidente Vargas

ABRINDO A FESTA DO "GOLDEN-ROOM" DO CASINO COPACABANA FALOU O MINISTRO MENDONÇA LIMA

Uma das festas mais caracteristicas e de maior brilho no dia do aniversario do presidente Vargas, foi a realizada no ambiente suntuoso do "golden-room" do Casino Copacabana, promovida por todas as estações de radio do pais e irradiada em cadeia por 89 emissoras brasileiras e 183 estações da Columbia Broadcasting Sistem, dos Estados Unidos.

No famoso "golden-room" do Casino Copacabana, inteiramente repleto e onde se encontravam as personalidades mais representativas do Governo, da diplomacia e da sociedade, tomou a palavra, para iniciar a festa, saudando o senhor presidente da Republica, o general Mendonça Lima, ilustre ministro da Viação. Em uma oração curta, de frases incisivas, o sr. Mendonça Lima foi interprete da gratidão brasileira e dos votos brasileiros pela felicidade do seu grande chefe de Estado. Depois, falou o sr. Gilberto de Andrade, presidente em exercicio da Confederação Brasileira de Radio-Difusão. Em seguida, o sr. Paulo de Carvalho, presidente da Federação Paulista das Sociedades de Radio, que pediu á sra. Alzira Vargas do Amaral Peixoto, tambem presente, que se dignasse servir como madrinha de um avião de treinamento avançado oferecido pelo radio paulista, em homenagem á data natalicia do sr. presidente da Republica.

E assim prosseguiu a brilhante comemoração, com o desfilar dos maiores "astros" do radio brasileiro, terminando por um numero tipico, executado pelas "girls" do Casino Copacabana e todas as orquestras do "golden-room", numa apoteose de sonoridade e de esplendor.

HOJE

EXTRAÇÕES: RUA SENADOR DANTAS, 84

Nesta Capital o Escritor Valdo Frank

Aspecto do desembarque do escritor Waldo Frank no Aeroporto Santos Dumont

Procedente dos Estados Unidos, chegou ontem ao Rio de Janeiro, passageiro do "clipper" da Pan American Airways o escritor norte-americano Waldo Frank.

O ilustre autor de numerosos livros de sucesso mundial, que já visitou o Rio de Janeiro em outra ocasião, ha muitos anos, pretende demorar-se alguns dias nesta capital, onde realizará algumas conferencias sobre Cultura e Arte dos paises americanos, sob os auspicios do Escritorio do Coordenador dos Assuntos Inter-Americanos.

O desembarque de Waldo Frank, pouco depois das 9 horas da manhã, na estação do Aeroporto Santos Dumont, foi muito concorrido, tendo comparecido diversos jornalistas e escritores alem dos representantes de varios institutos culturais.

Vão Ser Ampliadas as Instalações do Hospital de Pronto Socorro

ABERTA NA SECRETARIA DE SAUDE DA PREFEITURA A RESPECTIVA CONCORRENCIA PUBLICA

No Serviço de Administração da Secretaria Geral de Saude e Assistencia encontra-se aberta concorrencia publica para execução de varios serviços no predio da administração do Hospital de Pronto Socorro.

Os melhramento que serão introduzidos no citado predio, destinam-se a permitir que a sede da administração do H. P. S. recolha os seus inumeros serviços, com a necessaria eficiencia que, a cada passo, vem exigindo o desenvolvimento daquele importante estabelecimento hospitalar da municipalidade.

Regressou Para Porto Alegre o Interventor Gen. Cordeiro de Farias

Somente ontem, terça-feira, regressou a Porto Alegre o interventor federal, no Estado do Rio Grande do Sul general Osvaldo Cordeiro de Farias, que viajou pelo "clipper" da Pan American Airways, em companhia de sua esposa.

O VERANEIO PRESIDENCIAL

O Sr. Getulio Vargas assistiu as comemorações do tricincoentenario de Tiradentes

Visitantes Ilustres Que Chegam a Poços de Caldas — O Interventor de São Paulo Almoçou Com o Chefe do Governo

POÇOS DE CALDAS, 21 (A. N.) — O interventor de São Paulo, sr. Fernando Costa chegou a esta cidade em companhia do sr. Coriolano de Gois, secretario da Fazenda.

O interventor paulista almoçou com o presidente Vargas, a quem entregou, depois do almoço, um cheque de quinhentos contos, que representa a contribuição do seu Estado para a campanha em prol da aviação.

DOAÇÃO A' CIDADE DAS MENINAS

POÇOS DE CALDAS, 21 (A. N.) — O interventor Fernando Costa fez entrega, hoje, á sra. Darci Vargas, de um cheque de vinte e cinco contos, importancia destinada á Cidade das Meninas, por um paulista.

PRESENTE O CHEFE DO GOVERNO A'S COMEMORAÇÕES DE TIRADENTES

POÇOS DE CALDAS, 21 (A. N.) — O presidente Getulio Vargas assistiu, hoje, ás comemorações aqui levadas a efeito pela passagem do tricincoentenario de Tiradentes.

A's 11 horas, em companhia do governador Benedito Valadares, do prefeito de Poços de Caldas, do capitão aviador Adamastor Cantalice e do sr. Sá Freire Alvim, ajudante de ordens e oficial de gabinete, o chefe do governo deixava o hotel em que se hospeda, dirigindo-se ao palanque de onde assistiu ás solenidades.

Daí o presiente Getulio Vargas passou em revista os escolares e membros das linhas de tiro, que desfilaram em homenagem á memoria do Proto-Martir da Independencia.

Uma grande multidão assistiu a toda a solenidade, ovacionando o presidente da Republica no momento da sua chegada.

A Princesa Elisabeth Fez a Sua Entrada Na Vida Publica Britanica

SUA ALTEZA PASSOU EM REVISTA UM REGIMENTO DOS GRANADEIROS DA GUARDA

LONDRES, 21 (R.) — Celebrando o decimo-sexto aniversario a princesa Elizabeth fez hoje a sua entrada na vida publica britanica passando em revista um regimento dos Granadeiros da Guarda, do qual é coronel. Acompanharam-na, na cerimonia, o rei Jorge e a rainha Elizabeth bem como a princesa Margaret Rose.

A princesa herdeira, que trajava um vestido simples cortado em linhas sobrias percorreu, ao lado do coronel Prescott, a longa linha triplice de tropas uniformizadas de kaki. Depois da inspeção a princesa conversou com varios veteranos da guerra passada. A presença de altas patentes do exército, ostentando as suas condecorações, e de altas personalidades londrinas que compareceram com as respectivas esposas, parentes e amigos, deu á parada de aniversario um cunho de "cerimonia social".

Mais tarde a princesa, na qualidade de coronel do regimento, ofereceu uma recepção a mais de seiscentos oficiais e soldados dos Granadeiros da Guarda.

Cruzada Nacional de Educação

O TELEGRAMA DO SR. GUSTAVO ARMBRUST AO DIARIO CARIOCA

A proposito do editorial do DIARIO CARIOCA, de poucos dias passados, sobre a obra da Cruzada Nacional, recebemos do sr. Gustavo Armbrust, presidente daquela benemerita associação, o seguinte telegrama:

"Em nome da Cruzada Nacional de Educação e no meu proprio venho agradecer ao DIARIO CARIOCA as generosas palavras sobre esta instituição a proposito do aniversario do presidente Vargas. Conforta a minha alma brasileira, a espontanea quão sincera opinião do DIARIO CARIOCA, que reflete o pensamento dos bons brasileiros que verdadeiramente almejam uma patria feliz e forte pela cultura dos seus filhos. Saudações atenciosas Gustavo Armbrust, presidente".

PREFEITURA DO DISTRITO FEDERAL

SECRETARIA GERAL DE FINANÇAS

Departamento de Renda Imobiliaria

EDITAL

Torno publico para conhecimento dos interessados, que o Departamento de Renda Imobiliaria já expediu as guias para pagamesto dos impostos predial e teritorial de 1942, referentes aos LOTES ns. 1 e 2 e relativas aos logradouros cujas relações estão publicadas, respetivamente, na Seção II dos seguintes Diarios Oficiais:

N.° 75 de 28—3—1942

N.° 87 de 15—4—1942

Os contribuintes ou responsaveis que não tenham recebido essas guias, por falta de atualização de endereço ou por outro qualquer motivo devem procurá-las na Seção de Expedição de Guias do DEPRTAMENTO DA RENDA IMOBILIARIA, A' RUA SANTA LUZIA N.° 11 (antigo Palacio das Festas).

As prestações do imposto relativo ás propriedades situadas nos logradouros mencionados serão pagas com o desconto de 5% (cinco po recento) sem desconto e com acrescimo de 5% (cinco por cento), de acordo com a discriminação abaixo:

LOTES	Com desconto de 5 %	Sem desconto	Com acrescimo de 5 %
1	Até 30- 4-942	De 1—5—942 a 31—8—942	De 1— 9—942 a 21—12—942
2	Até 15- 5-942	De 16—5—942 a 31—8—942	De 1— 9—942 a 31—12—942

A falta de recebimento das guias na residencia dos interessados não dá, ao contribuinte, quaesquer direitos a prazos especias, diferentes daqueles já estabelecidos por ocasião da emisão das ditas guias.

Os impostos podem ser pagos, indistintamente, nos seguintes Districtos de Arredacação:

Rua do Passeio n.° 46.

Rua Treze de Maio n.° 64-C.

Rua Visconde de Inhauma n.° 81.

Praça Tiradentes n.° 42.

Rua Dias da Cruz n.° 19 (Meyer).

Rua Carvalho de Souza n.° 264 (Madureira).

Praça D. João Esberard n.° 50 (C. Grande).

Em de abril de 1942.

a.) OSWALDO ROMERO — Diretor

Sociedade de Medicina e Cirurgia

Tendo sido ontem feriado nacional, a Sociedade de Medicina e Cirurgia, realizará, hoje, ás 21 horas, uma sessão semanal, que obedecerá á seguinte ordem do dia: — A Tuberculose em psiquiatria, pelo dr. Jurandir Manfrendino; Dois casos de cancer do laringe curado pela laringectomia, pelo dr. Alvaro da Silva Costa: Indicação e tratamento médico do mioma uterino, pelo dr. M. Fabião: A sifilis na infancia, pelo dr. A. Mendes Monteiro: Raqui-anestesia com doses minimas de anestesio, pelo dr. Brandino Correia: Disturbios circulatorios na anemia, pelo dr. Aaron Benchimol (em colaboração com o dr. José Schermann): Inercia secundaria, pelo dr. Murilo B. de Araujo.

TAQUIGRAFOS
OBTEM BONS EMPREGOS
CURSO PRATICO E EFICIENTE
Rua 7 de Setembro n. 65 — 7.° andar

No Instituto Brasil-Paraguai

ASSUMIU A PRESIDENCIA O PROF. A. FROES DA FONSECA

Com a ausencia do general Valentim Benicio da Silva, presidente e fundador do Instituto Brasil Paraguai, assumiu a presidencia o professor A. Froes da Fonseca, que, cumprindo indicação anteriormente homologada pela assembleia geral, designou os srs Ari Franco, Arnaldo de Morais e Augusto Paulino para procederem á revisão dos atuais estatutos. O Instituto Brasil-Paraguai a proposito da data natalicia do presidente Getulio Vargas, fez publica a seguinte declaração: "O Instituto aproveita o ensejo para afirmar-lhe a inteira solidariedade na politica continental e exprimir-lhe a inabalavel fé na vitoria dos ideais de justiça e fraternidade que animam os povos livres da America".

A Biblio-Pinacoteca Municipal de Vitoria

A IMPRENSA DAQUELA CIDADE ENALTECE UM GESTO DO JORNALISTA AMERICO PALHA

VITORIA (Do correspondente) — Fundada pela Prefeitura Municipal desta cidade a Biblio-Pinacoteca Municipal, foi solicitado a todos os intelectuais do Brasil a sua cooperação no sentdo de dotá-la de maneira a atender aos altos objetivos da educação popular, de acordo com o programa do Estado Novo.

Dentre os escritores brasileiros que imediatamente atenderam á solicitação da Prefeitura destaca-se o jornalista Americo Palha, 1.° secretario do Instituto Brasileiro de Cultura, do Rio de Janeiro. A imprensa desta capital enalteceu em termos elogiosos a valiosa contribuição daquele intelectual que, alem de obras suas, enviou 43 outras de renomados escritores nacionais e estrangeiros. "A Tribuna", depois de acentuar o gesto do sr. Americo Palha e de enumerar os livros remetidos, diz: "Pelo que se vê, até escritores estrangeiros estão representados entre os livros que o dr. Americo Palha, numa perfeita compreensão dos fins a que se destina a nossa Biblio-pinoteca, teve a gentilesa de oferecer-nos. Trata-se de um gesto que muito o dignifica e constitue um exemplo de brasilidade que, de certo, será seguido por outros intelectuais, não só lá de fora, como do nosso Estado, que tambem os tem e são, igualmente, altas expressões da nossa cultura".

Cinema

Porque Norma Shearer Viveu "Fuga", o Fortissimo Romance Anti-Nazista de Ethel Vance

Mark Preysing (Robert Taylor) encontra na Condessa Von Treck (Norma Shearer) uma protetora desinteressada e nobre, disposta aos maiores sacrificios para garantir a fuga de Emmy Ritter, mãe do jovem, de um tenebroso campo de concentração proximo de Berlim... Norma e Robert são as principais figuras de "Fuga" que a Metro-Goldwyn-Mayer editou com grande desvelo e que promete, dentro de alguns dias, no "Metro-Passeio" constituir outra rumorosa sensação na temporada deste ano

Foi em outubro de 1940. Em setembro havia começado a guerra. Norma Shearer estava em França, contando poder fazer uma vilegiatura amabilissima, comprando finceirices na rue de La Paix, vendo estatuas e quadros no Louvre, visitando jardins de Nice ou Menton... enfim, uma vilegiatura muito propria de quem tem alguns milhões, tem saude e possue em alta dose a alegria de viver, não obstante uma viuvez que lhe deve ter custado muitas lagrimas.

Mas o que importa é que em outubro de 1940 Norma Shearer estava em Paris quando as coisas na Cidade Luz começaram a ficar seriamente negras. E' verdade que entre a Linha Maginot e a linha Sigfried, áquele tempo, as coisas não passavam de um "tic-tac" de pimpões e "mots-ferros" trocados de possantes alto-falantes. E' verdade que todo o mundo, mesmo os mais pacifistas, se impacientavam com a moleza dos acontecimentos; os dias sucediam-se e Maginot e Siegfried não faziam barulho algum. Entretanto, é claro, em Paris os boatos tomavam proporções de dinossauros e o ambiente, mormente para os ricos como dona Norma Shearer, não era dos mais agradaveis, embora a rue de La Paix, continuasse exibindo o "dernier cri" dos espertos senhores Paquin, Lanvin e de Madame Schiapparelli...

Norma Shearer considerou — pudera! — que a vida na Califórnia era melhor e resolveu voltar. Lá estava tambem George Raft — aqui para nós, dizem que de proposito... — e a "estrela" do sorriso mais bonito do cinema enfrentou então a faina medonha que era poder deixar Paris. Que mundo de dificuldades! que tortura obter o privilegio de uma condução para Boulogne sur mer ou para Bordeaux! Aos dias de incertezas, de sustos, de angustias, Norma Shearer — com ela "seu" Raft, já se sabe! — pôs os pézinhos no "Ile de France" — e adeus, Europa!

Quando Norma chegou a Hollywood estava derrotada. Nada como "doce lar", como diz a canção — e como acentuava aquele poeta. Nada como Hollywood, com todos aqueles produtores de cara enfezada, com o "veneno" de suas "amaveis" colegas...

—(x)—

— O primeiro filme que eu fizer ha de passar-se na Europa e retratar o ambiente antipatico que lá existe hoje, — declarou Norma Shearer.

Mas a Metro Goldwyn Mayer não tinha, no momento, nenhum enredo que se parecesse com o que a sua voluntariosa "estrela" desejava. E Norma Shearer, que faz o que bem entende, porque tem todo o direito deste mundo a ser assim, foi estudando sem descanso... sua boa vida...

O romance "Escape", que Ethel Vance escreveu com conhecimento muito seguro de coisas que haviam acontecido nos dominios do senhor Adolf Hitler, começava a tornar-se um "best seller" comentado por todos. Norma Shearer leu-o no recesso de sua adoravel vivenda da praia de Santa Barbara. "Escape", que quer dizer fuga, sugeriu a Norma numa associação de ideias muito natural, lembrança da sua fuga de Paris, quando Paris ainda era de Paris... Não é de crer que ela tivesse vivido ao menos em parte um destino semelhante ao da Condessa do magistral romance de Ethel Vance, mas tambem fugira. A fuga de Paris se associava no "escape" do romance famoso...

Louis B. Mayer tambem estava lendo "Escape", e não sabe porque imaginou logo Norma Shearer na figura da bela Condessa que tornou possivel a fuga da atriz Emmy Rittler, mãe de Mark Preysing. Louis B. Mayer impressionara-se profundamente com aquela historia intensa que tão bem retrata o deshumano delirio dos grandes senhores dos campos de concentração do Terceiro Reich e imediatamente convidou Mervyn Le Roy para uma conferencia.

Mervyn Leroy, anti-nazista de quatro costados (ele quase brigara com Louis B. Mayer por não lhe ter sido dada a produção de "Tempestades d'Alma") pulou de contente.

A adaptação teria lugar no dia seguinte. Alias, Mervyn Le Roy, que conhecia "Fuga", sabia muito bem que o romance tinha como que um andamento de continuidade cinematografica e por isso não hesitou em marcar para duas semanas mais tarde o inicio dos trabalhos.

"Sim, Norma Shearer seria a Condessa; Robert Montgomery seria Mark Preysing. A interprete de Emmy Ritter, a atriz judia perseguida pelos nazistas, seria escolhida mais tarde um pouco, como seria o interprete do General nazista e de outras figuras menos importantes de "Fuga".

Norma Shearer recebeu com a maior naturalidade deste mundo a noticia de que seria convidada para o papel.

— Não preciso que me convides, Louis — disse ela pelo telefone ao maioral dos estudios da Metro Goldwyn Mayer — eu já estou sendo a Condessa de "Escape" ha varias semanas. Não penso em outra coisa, meu amigo...

Na primeira conferencia com Mervyn Le Roy pôs impasse num ponto, mas venceu: Robert Montgomery não deveria ser escolhido para o papel de Mark Preysing. Ninguem mais do que ela apreciava Bob Montgomery, mas Mark Preysing pedia outro tipo. Robert Taylor, por exemplo... Mervyn Le Roy e Louis B. Mayer concordaram imediatamente, e um tanto encabulados, vale a pena dizer, porque aquilo de escolher Bob Montgomery para o papel do joven Preysing havia sido mesmo uma "mancada"...

A escolha de Alla Nazimova para o pungente papel de Emmy Ritter veiu depois — e foi uma grande emoção para a gloriosa atriz russa saber que figuraria ao lado de Norma Shearer e Robert Taylor num filme, ela que ultimamente andava tão esquecida pelo cinema, no qual já havia dado aquela coisa bonita que se chamou "Revelação", ou aquela outra "A Lanterna Vermelha", filmes que o nosso antigo Palais, com seus dois salões (ás vezes era um só...) exibiu para "fans" que agora são considerados da Velha Guarda.

O papel de General nazista, o irredutivel amante da Condessa, não poderia deixar de ir ter ás mãos de Conrad Veidt, alemão legitimo, dos pés á cabeça, tipo marcial por excelencia..., embora tenha horror no nazismo e considere o maior prazer do mundo colaborar num filme anti-nazista como "Escape".

Felix Bressart, vitima do nazismo, artista de valor inconfundivel, que em 1938 chegou a Hollywood perseguido pelos senhores da Gestapo que agiam em Viena, ganhou tambem um dos primeiros papeis do filme, o mesmo acontecendo a Philip Dorn, outro alemão e tambem outro rancoroso inimigo do novo estado de coisas que o senhor Hitler implantou na Alemanha e nas casas vizinhas...

Teatro

UMA PARADA DE ASTROS E DE ESTRELAS

Como vem sendo anunciado, realiza-se no proximo dia 28, no Recreio um espetaculo completo, intitulado "Noite do V", com o qual vai ser comemorado o monumental sucesso da revista politica "Fora do Eixo". Será uma formosa festa, constante da representação dessa peça e de um ato variado, do qual participará a famosa estrela Margarida Max, ha tempos afastada do palco e principalmente do publico do Recreio.

"A Noite do V" dará oportunidade a que a nossa platéia reveja a querida cantora.

Com Margarida Max, atuará no "fim de festa", o renomado tenor Marcel Klass e mais os artistas Vicente Celestino, Itala Ferreira, Darci Cazarré, Armando Nascimento, Gilberto Alves, Moreira da Silva, Jorge Veiga, Mary Lincoln, Oscarito, Pedro Celestino, Esmeralda Ferreira, Derci Gonçalves, Nilton Dias, o perfeito imitador de Pimpinela, e muitos outros elementos.

BOATOS DE ESQUINA

— Foi adiada para 5 de maio a festa em homenagem a Noel Rosa promovida pela Sociedade Brasileira de Autores Teatrais.

— Jouvet continua preparando a sua temporada francesa para o Municipal, em junho vindouro, em combinação com a Prefeitura.

— Representa-se no João Caetano a opereta "Viuva Alegre" com Pedro Celestino, Adriana e Eugenio Noronha.

— Aida Garrido está excursionando pelo interior de São Paulo. Depois de Piracicaba para Araraquara.

— Manuel Monteiro dará sabado e domingo mais dois espetaculos no Republica.

— Entrou para o elenco Antonio de Souza, no João Caetano a atriz Julia Dias.

— Estreia no dia 30, quinta-feira, no Carlos Gomes, a canção "Matei", teatralizada pelo seu autor Vicente Celestino, que a interpretará.

— Procopio está anunciando uma comedia de Viriato Correia, para a estréia de Hortensia Santos.

— Jaime Costa, que tem em cena "A Familia Léro-Lero", no Rival, não se lembrou ainda de mudar o seu cartaz inaugurado a 6 de março.

— Joraci Camargo anuncia para depois de "Mania de Grandesa", "Sindicato Medico".

CURIOSIDADES...

Hortensia Santos vai trabalhar no elenco onde atua Restier. Por coincidencia, tambem estão trabalhando juntos Amelia Oliveira e Teixeira Pinto, no Ginastico e Adriana Noronha e Eugenio Noronha, no João Caetano.

VOCÊ SABIA

— que a cantora Adriana Noronha é esposa legitima do ator e cantor Eugenio Noronha.

COISAS QUE INCOMODAM

O Fred por luto fechado pela atriz Jurema de Magalhães, que está viva e trabalhando em Curitiba.

O FILME DO DIA

Colonial—"Amazona de Tucson" — Vitoria Regia.

O COMENTARIO DA NOITE

— O Recreio está anunciando para o dia 28, a Noite do V da Vitoria", informava o Otavio Rangel ao Vicente Celestino, á porta do Carlos Gomes.

— Então deve ser o festival do Teixeira Pinto, comentou o ator Danilo de Oliveira.

A Festa de Confraternização dos Ex-Alunos do Colegio Militar

A SESSÃO CIVICO-CULTURAL DE DOMINGO PROXIMO SOB A PRESIDENCIA DO SR. OSVALDO ARANHA

Por motivo do terceiro aniversario de sua fundação, a Associação dos Ex-Alunos do Colegio Militar realizará, ás 12,30 horas do proximo domingo, 26 do corrente, uma reunião extraordinaria, sob a presidencia do ministro Osvaldo Aranha, presidente da Associação, no salão nobre do Automovel Clube. Será uma sessão civico cultural, de que participarão varios consocios com a assistencia das respectivas familias.

A's 13,30 horas será iniciado o almoço de confraternização dos ex-alunos, estando reservados ás suas familias os balcões do Automovel Clube.

Ha uma semana, que, diariamente, aqui e em São Paulo, as principais emissoras vêm irradiando pequenas palestras de ex alunos do Colegio Militar sobre o aniversario da Associação.

Não vos esqueçais de que os cegos necessitam sempre do vosso auxilio. Encaminhai-os para A ALIANÇA DOS CEGOS, a rua 24 de Maio n. 47 — Rio de Janeiro — Telefone 26-5202

Música

HOJE, O SEGUNDO ESPETACULO DO "BALLET RUSSE"

Hoje, ás 21 horas, no Municipal o "Original Ballet Russe" dará o seu segundo espetaculo da temporada, com o "Lago dos cisnes", de Tschaikowsky, "Proteu", de Debussy e "Galo de Ouro", de Strauss.

— Amanhã, em primeira vesperal de assinatura, serão representados "Silfides", "Paganini" e "O Baile dos Graduados".

A ESTREIA DA ORQUESTRA SINFONICA BRASILEIRA NO TEATRO MUNICIPAL

Amanhã, quinta-feira, ás 21 horas, a Orquestra Sinfonica Brasileira, sob a regencia do maestro Szenkar, iniciará a serie de concertos que vai realizar na presente temporada, em combinação com a Prefeitura.

Para esse espetaculo foi escolhido e rigorosamente ensaiado, excepcional programa, do qual constam: Preludio, Coral e Fuga de Bach, 1ª Sinfonia de Brahms, Festa de Henrique Oswald, Moto Perpetuo de Paganini-Molinari e Bolero de Ravel.

Tendo em vista a grande popularidade que gozam o maestro Szenkar e os seus comandados é de prever que o concerto inaugural constitua um dos mais sensacionais acontecimentos artisticos.

Ecos da Campanha Pelo Serviço Militar Em Minas Gerais

O GENERAL EURICO GASPAR DUTRA LOUVA A ATUAÇÃO DO REPRESENTANTE DO D. I. P. NO MINISTERIO DA GUERRA

O ministro da Guerra enviou ao dr. Valdemar da Silveira, representante do DIP no Ministerio da Guerra, a seguinte carta:

"Presado amigo dr. Valdemar da Silveira.

Cordiais cumprimentos.

Inteirei-me pelo seu suscinto e bem concebido relatorio de toda sua proveitosa atividade em Minas Gerais, onde, levado pela propaganda do Serviço Militar, empreendeu em poucos dias a tarefa que, em geral, necessita de muitos mezes.

A sua atuação ali foi, pois digna de todos os louvores e eu não deixaria passar desapercebida tão oportuna ocasião para felicitar-lhe por tão patriotico trabalho.

Aceite, meu caro amigo, um muito cordial e bem afetuoso aperto de mão.

Do patricio amigo e admirador (a) Eurico G. Dutra".

Proximas Estreias

"RAIO DE SOL"

Mais uma creação notavel de Deanna Durbin

.. .. Deanna Durbin .. ..

Durante a filmagem de "Raio de Sol" o filme que a Universal estréia na proxima segunda-feira nos cinemas Astoria Plaza, Olinda e Ritz, o ator que compartilha das glorias estrelares com Deanna Durbin, Charles Laughton, passou aproximadamente de 5 semanas num leito historico que media 4 metros por três.

A referida cama foi onde a morte pede ao filho para Charles Laughton, o velho milionario que no leito de morte pede ao filho para trazer sua noiva, que ele deseja conhecer antes de fechar os olhos para sempre.

Robert Cummings interpreta o papel de filho do velho magnata e não encontrando a legitima noiva, pede a Deanna Durbin, empregada num hotel para desempenhar o papel como obra de caridade para com um moribundo.

Deanna aceita, mas eles não contavam com o destino... o velho recupera a saude e não quer separar-se de sua norinha, e eis o complicadissimo trama de uma hilariante comedia, onde a graça e o encanto sedutor de Deanna Durbin ilumina a carreira artistica de Charles Laughton e Robert Cummings. Este por sua vez aparece pela terceira vez ao lado de Deanna Durbin

UMA COMEDIA DESOPILANTE E UM POLICIAL CHEIO DE EMOÇÕES, NO PARISIENSE

Já a partir de segunda feira proxima, o cinema Parisiense, agora lançador, apresentará em sua tela dois filmes da RKO Radio. Trata-se de "O Bebê de Carmelita" uma dessas comedias para fazer rir de fato, com Lupe (olálá!) Velez, Leon Errol, Charles Rogeds, etc.. E o segundo, é "O Falcão Alegre", o primeiro de uma nova serie de filmes policiais, ainda superior á serie do "Santo", e tambem interpretada por George Sanders.

E sem duvida um programa bastante atraente esse que o Parisiense oferecerá ao publico a partir de segunda-feira proxima.

VICTOR MATURE, O GALA SENSACIONAL!

Quando for apresentada "Quem matou Vicky" esta produção da 20th Century-Fox, ao nosso publico, todas as atenções estarão voltadas para um novo artista que fará uma estréia sensacional, porque alem dos seus predicados fisicos, ha em Victor Mature, excepcionais qualidades de um astro.

E por isto, o seu nome figurará entre os favoritos da tela, mormente entre o mundo feminino. E para consolar o sexo forte, a 20th Century Fox incluiu no elenco de "Quem Matou Vicky?" a graça, a sedução de Betty Grable.

Aguardem pois, "Quem Matou Vicky?" em breve no São Luiz, Capitolio e Carioca!

E' UMA OBRIGAÇÃO ASSISTIS FILMES COMO "E AS LUZES BRILHARÃO OUTRA VEZ..."

E' um filme que comove. Um filme que não pode deixar de ser visto! Seus interpretes sentiram de perto toda a tragedia da Europa. São eles Michele Morgan, francesa e Paul Henreid, austriaco, ambos refugiados de guerra.

"E as Luzes Brilharão outra Vez" (e uma certeza que este titulo encerra) será estreado no dia 4 de maio, nos cinemas Plaza, Astoria, Olinda e Ritz, simultaneamente.

CONSTANCE BENNETT FOGE DA EUROPA COM PAT O'BRIEN, RUMO AO ESTE...

Com o filme "Rumo ao Oeste" (Escape te glory), — cartaz do Odeon, ja amanhã, — que tem Pat O'Brien e Constance Bennett nos principais papeis, a Columbia nos oferece um drama rigoroso e repleto de ação, que alem de nos relatar os horrores de uma guerra em alto mar, conta-nos, do odio existente entre dois individuos, ambos completamente envenenados por uma vingança sombria e premeditada que os arrasta a uma tragedia de horrivel conse-

Constante Bennett, elegantissima como sempre, contribue enormemente com seu "charm" para complicar o drama, no papel de uma dessas criaturinhas frivolas e tentadas pelo luxo, mas que bem femenina não soube conter seu coração as caricias de um simples soldados, deportado, por quem se apaixonou loucamente, figura esta maravilhosamente bem interpretada pelo masculo Pat O'brien.

AMANHA A SENSACIONAL APRESENTAÇÃO DE "TERROR NO PARAISO"!

O publico que comparecer amanhã ao São Luiz, Carioca e Capitolio por certo ficará subjugado por "Terror no Paraiso", a estranha historia de amor e de decepções humanas que se pinta nos formidaveis caracteres da obra de Joseph Conrad, que serviu de tema ao filme.

No elenco desse empolgante super-drama da Paramount figuram, em primeiro plano, Fredric March e Betty Field, na dupla protagonica, secundados maravilhosamente por Sir Cedric Hardwyck, Sig Ruman, Jerome Lowan e outros

E' amanhã que o São Luiz, Capitolio e Carioca apresentarão Fredric March e Betty Field em "Terror no Paraiso"

MICKEY ROONEY VEM AI...

Mickey o impagavel Mickey Rooney vem ai, desta vez porem, vai para o Cine O. K., o novo cinema da Cinelandia. "As Aventuras de Huck" que o Cine O. K. começará exibir de **quinta-feira em diante é mais um dos sucessos** do endiabrado astro da Metro. Em "Aventuras de Huck" Mickey está renovado, interpreta a vida de um menino de "roça" do interior americano, cujas aventuras empolgantes a historia registou.

Cartaz do Dia

São Luiz e Carioca — "Uma Loura com Açucar. (Warner) com Rita Hayworth e James Cagney. — Horario: 2 — 4 — 6 — 8 e 10 horas. Horario do Carioca: 1.30 — 3.30 — 5.30 — 7.30 e 9.30 horas.

Odeon — "Tempestades d'Alma" (Metro Goldwyn) com James Stewart e Margaret Sullavan. — Horario: 2 — 4 — 6 — 8 e 10 horas.

Rex — "Ninotchka" (Metro Goldwyn) com Greta Garbo — Horario: 2 — 4 — 6 — 8 e 10 horas.

Imperio — "O Lobo de Nova York" (Internacional) com Edmund Lowe e o 2º e 3º episorios do filme em serie "Aguia Branca".

Cineac Gloria — "Os ultimos jornais da guerra" e "Desenhos Coloridos"

Plaza, Astoria e Olinda — "Ao Compasso do Amor" (Columbia) com Rita Hayworth e Fred Astaire. — Horario: 2 — 4 — 6 — 8 e 10 horas.

Metro Passeio — "Se Você Fosse Sincera" (Metro Goldwyn) com Eleanor Powell. — Horario: 1|2 dia — 2 — 4 — 6 — 8 e 10 horas.

Metro Tijuca — "Quero-te como és" Metro Goldwyn) com Clark Gable e Lana Turner. Horario: 2 — 4 — 6 — 8 e 10 horas.

Metro Copacabana — "Quero-te como és" Metro Goldwyn) com Clark Gable e Lana Turner — Horario: 2 — 4 — 6 — 8 e 10 horas

Pathé — "O Gavião do Mar" (Warner) com Errol Flynn. Horario: 2 — 4 — 6 — 8 e 10 horas.

Capitolio — "Uma Loura com Açucar" (Warner) com Rita Hayworth e James Cagney. Horario: 2 — 4 — 6 — 8 e 10 horas.

O. K. — "A Grande Valsa" (Metro Goldwyn) com Fernand Gravet. — Horario: 2 — 4 — 6 — 8 e 10 hoas.

Cineac-Trianon — "Os ultimos jornais da guerra" — "Imprensa Animada Cineac" e "Desenhos coloridos".

CENTRO

Colonial — "Amazona do Tucson".

Eldorado — "A Estrada de Santa Fé".

Parisiense — "Louras p'ra Chuchu', e "Bandeirantes do Art-Filmes Inéditos).

Opera — "Segure o Fantasma".

Metropole — "Gentil Tirano" e "Entra no Cordão".

Popular — "A Grande Conquista", "Por Partidas Dobradas", e "Piratas do Ar".

Primor — "Creador de Campeões" e "Os Anjos Acertam o Passo".

Floriano — "A Rainha da Pista" e "Onde o Ouro não é Rei".

São José — "A Tia de Carlitos".

Iris — "Fugindo ao Destino" e "Novas Aventuras de Tarzan".

Ideal — "O Marido da Solteira".

Mem de Sá — "Vidas sem Rumo" e "Pobres Millionarios".

Lapa — "Uma Hora de Vida" e "Novos Horizontes".

BAIRROS

Politeama — "Balas e Beijos" e "Aconteceu Durante o Baile".

Guanabara—"A Grande Jornada" e "Dias de Jess James".

Roxi — "Bucha para Canhão".

Pirajá — "Sangue e Areia".

Ipanema — "A Porta de Ouro".

Ritz — "Melodia para Três" e "Conheceram-se na Argentina".

Varieté — "O Gato Negro" e "Tentação Infernal".

Americano — "Testemunha Oculta" e "Mulher Mascarada".

Rio Branco — "Não Quero Morrer no Deserto" e "Quatro Filhas".

Centenario — "Noites Andaluzas" e "A Lenda do Vale da Morte".

Bandeira —"Rasto nas Trévas" e "Alta Espionagem".

Avenida — "Bucha para Canhão".

America — "A Mulher que eu Quero".

Guarani — "Africa" e "Não, Não, Nanete".

... mico" e "Major Barbara".

Catumbi — "O Dinamo...

Apolo — "Rasto nas Trevas" e "Menores de Idade".

São Cristovão — "A Mensagem de Reuter" e "A Volta de Daniel Boone".

Jovial — "Dona do seu Destino" e "O Lobo se Arrisca".

Tijuca — "A Mensagem de Reuter" e "No Velho Missuri".

Vila Isabel — "A Formosa Bandida" e "Pobres Milionarios".

Velo — "Testemunha Oculta" e "Serenata do Amor".

Edison — "A Noiva do meu Marido" e "O Politiqueiro".

Grajaú — "Sangue e Areia".

Haddock Lobo — "O Gato Negro" e "Tentação Infernal".

Maracanã — "Balalaika".

SUBURBIOS

(Central)

Mascote —"A Mulher Sinistra" e "A Senda dos Renegados".

Meyer —"A Volta do Dr. X" e "Sunny".

... ling" e "Sorte de Cabo de Esquadra".

Para Todos —"Maver...

Beija Flor — "Camaradas" e "Na Zona do Perigo".

Quintino — "Contrabando Humano" e "E o Circo Chegou".

Piedade — "A Grande Jornada" e "Perseguidor Implacavel".

Coliseu — "Ouro do Céu" e "Quando uma Mulher é Valente".

Alfa — "4 Mães" e "Buldog Drumond na Escocia".

Modelo — "A Sombra da Morte" e "Menores de Idade".

Madureira — "Sangue e Areia".

Moderno — "A Sombra da Morte" e "Marinheiros Alerta".

SUBURBIOS

(Leopoldina)

Rosario —"Noites Andaluzas" e "Isto é Amor".

Ramos — "O Polvo" e "Justiça ás Avessas".

Paraiso — "Romance de Circo" e "Fronteira Perigosa".

Oriente — "Romance de Circo" e "Defensor do Povo".

Penha — "As Mulheres Sabem Demais" e "Buldog Drumond na Escocia".

Santa Cecilia —"A Cidade que Nunca Dorme" e "Trem de Luxo".

NITEROI

Odeon — "O Ultimo Refugio".

Imperial — "Não sei quem Sou" e "Encontro Fatal".

Eden — "Quem Casa com a Noiva?" e "Rainha da Pista".

Um Braço de Criança Boiando Sobre as Ondas

Em uma das balsas pertencentes ao navio nacional "Pedro II", que se acha, atualmente, atracado no Cáis do Porto, foi encontrado um braço de criança, embrulhado em papel de jornal, no jornal, no momento em que uma delas, procedente da ilha do Mocanguê, era içada para bordo.

Aquele membro foi encontrado no mar, tendo sido recolhido por um tripulante do "Pedro II" e apresentado ao comandante do navio que o fez remover para o necrotério do Instituto Medico Legal.

Presume-se que se trate de uma brincadeira dos estudantes da Faculdade de Medicina.

«O Ensino Secundario Anterior Dissociava e Fragmentava o Homem Novo do Brasil»

Acentuando a Gratuidade do Ensino Secundario Oficial — Os Beneficios Trazidos Aos Estudantes Com a Reforma do Ensino — Uma Entrevista Com o Secretario da Educação do R. G. do Sul

PORTO ALEGRE, 20 (A. N.) — Ha mais de uma semana, o sr. Coelho de Souza, secretario da Educação, prometera ao reporter falar sobre a reforma do ensino recentemente decretada pelo presidente Getulio Vargas, "no dia seguinte".

Tantos, porem, e tão prementes, são os afazeres dos homens de Estado, que esse dia seguinte vem se prolongando ha oito dias.

Somente ontem, o sr. Coelho de Souza poude abrir rapido parentesis nas suas atividades para atender á reportagem.

Integrado de maneira total no estudo, no exame e na busca de solução para problemas relacionados com a complexa rede de interesses ligados ao ensino, não parecia bem ao sr. Coelho de Souza abordar o decreto agora assinado pelo chefe do governo sem que antes houvesse percorrido minuciosamente todos os detalhes de sua contextura, tal a amplitude e a profundidade da materia que se oferecia á sua meditação. Por isso mesmo, o campeão da nacionalização do ensino do Rio Grande do Sul, declarou o seguinte:

— Um assunto dessa latitude e dessa penetração, só podia ser apreciado concienciosamente e não em uma conferencia ou numa serie de artigos. Como poderei considera-lo devidamente em meia duzia de minutos, roubados ao absorvente trabalho diario do inicio do ano letivo, agravado com a vigilancia e a atividade anti-nazista? Contudo, para corresponder á sua gentileza ai vai a minha impressão — sem que alguem se julgue com direito de criticar qualquer superficialidade, mercê das circunstancias em que dou estas palavras.

"UM DOS ATOS MAIS PERFEITOS E CORAJOSOS DO ESTADO NOVO"

Considero o decreto que reformou o ensino secundario do país, um dos atos mais perfeitos e corajosos do Estado Novo.

Pela primeira vez no Brasil uma reforma de ensino secundario deixa de apresentar unicamente um conjunto de dispositivos legais, para constituir um verdadeiro plano de educação da juventude brasileira, plano de vida e de orientação.

Do ponto de vista da cultura, a reforma espelhou, com fidelidade, o espirito do nosso tempo.

Como bem acentua eminente educacionista, no passado, as nossas escolas eram puras casas de saber literario.

Preparavam-se homens de cultura que se iam devotar aos trabalhos de especulação e de imaginação, preocupados em formular os sentimentos, as aspirações e os pensamentos de uma só epoca ou de uma civilização.

As escolas formavam o quadro intelectual da nação, o quadro dos cultores e divulgadores do saber humano: professores, escritores, poetas e filosofos.

A's grandes epocas de cultura imaginativa sucedeu a epoca das grandes realizações tecnicas, baseadas no progresso da ciencia.

A inteligencia especulativa, os grandes mestres da poesia, os grandes interpretes da vida, os formuladores de valores para a direção da humanidade foram sistematicamente relegados do plano intelectual, onde se inscreveu o dialogo do nosso tempo: "quem não for homem de ciencia não entra".

Desapareceu, assim, a antiga função da escola?

Evidentemente, não.

E' o mesmo ilustre sr. Anisio Teixeira que nos diz que a diferença está em que, enquanto no passado a cultura desinteressada lastreava a formação universal dos homens, hoje, ela representa uma das muitas especialidades a que se podem dedicar os homens.

De mil maneiras, um homem concorre, hoje, ser culto.

Antigamente, só de dois modos se podia ser educado: ou letrado ou iletrado, isto é, ou homem de letras ou homem inculto.

AS VANTAGENS DA REFORMA DO ENSINO

A reforma Capanema atendeu, com muita segurança, a esta tendencia contemporanea: com um lastro humanistico, nunca relegado nas nações verdadeiramente cultas (mas lamentavelmente esquecido no Brasil, nas ultimas decadas), ela atendeu ás vocações dos espiritos, encaminhando-os para a formação classica ou para a formação cientifica, de conformidade com as vocações reveladas.

Do angulo politico, a reforma obedeceu ao imperativo da educação integral das novas gerações, medida que se impunha, sob pena de continuarmos a tentativa de reconstrução nacional no vazio.

O ensino secundario anterior (já as leis de Francisco de Campos foram um grande passo, no sentido de retifica-lo), dissociava e fragmentava o homem novo do Brasil.

Esse regime de dissociação entre a finalidade instrutiva e a finalidade educativa, escreveu muito bem Tristão de Ataíde, foi aquele em que vivemos por mais de quarenta anos.

O Estado "instruido" apenas, de modo que os programas se organizavam com o fito unico de ministrar noções de linguas, de ciencias, de letras, sem que a mais remota intenção "educativa" viesse dar força interior a essa soma esteril de conhecimentos ministrados.

Aprendemos muito, talvez, muitas coisas, mas sem saber "por que" aprendiamos, nem "para que".

Sentia-se que tudo aquilo que ali estava eram as pedras soltas de uma construção, á qual faltava, porem, a argamassa.

A reforma Capanema, fundamentalmente educativa, e afastada do arido instrutivismo liberal, veio dar unidade e finalidade ao ensino secundario provendo sobre a "formação da personalidade integral dos adolescentes" (capitulo I) e prescrevendo, com rigor, a "educação moral e civica dos alunos, buscando neles formar, como base do carater, a compreensão do valor e do destino do homem, e, como base do patriotismo, a compreensão da continuidade historica do povo brasileiro e seus problemas e designios e de sua missão em meio aos outros povos" (Capitulo VII).

A honesta aplicação do plano educacional, que o decreto sobre o ensino secundario encerra, dará ao Brasil uma geração bem diversa da que conheceu nos 50 anos de Republica, e com muito mais valiosa contribuição brasileira ao progresso humano.

INSTITUIÇÕES ASSISTENCIAIS PARA OS ALUNOS GRATUITOS

Existe ainda um aspecto social digno de ser destacado na reforma: o economico.

Com efeito, o decreto estatue que os poderes publicos tomarão medidas que tenham por objetivo acentuar a gratuidade do ensino secundario oficial: estabelece, de logo, um determinado numero de alunos gratuitos nos ginasios e colegios e preconiza a imediata criação de instituições assistenciais junto dos mesmos.

Cumpre lembrar aqui uma circunstancia, quiçá interessante: a Secretaria de Educação, pelo decreto 227, de 4 de abril de 1941, reservou no Ginasio Oficial 50 matriculas e nos demais estabelecimentos de ensino secundario, que recebem qualquer especie de favor do Estado (quase todos no Rio Grande, estão nessas condições) 25 matriculas, que são distribuidas, em rigorosa gratuidade, a estudantes comprovadamente pobres e capazes.

Identica providencia tomou-se com relação ao Colegio Universitario, de sorte que, fatalmente, mais de 200 jovens concluem os estudos secundarios por conta do governo do Estado.

Esses, a meu ver, os tres grandes aspectos que caracterizam a lei organica, verdadeiramente organica, do ensino secundario no Brasil.

Dir-se-á, talvez, que muitas das exigencias incluidas no decreto (horarios, livros, orientação educacional, etc.) não são exequiveis, de imediato.

E' evidente, porque pouco tempo andado nesse sentido decorreu da sua aplicação, a conclusão de que não devemos iniciar algum dia e dar os primeiros passos em rumos mais altos e perfeitos?

O essencial na vida é começar: não importa que se comece com pouco. Com a reforma do ensino secundario, o ministro Capanema marcou, sem duvida, uma grande vitoria.

E aqueles que conhecem a sua vida animada de vocação publica; aqueles que sabem que, na ebulição da grande metropole, ele soube tornar-se quase um asceta — afirmo, como eu, que a sua vitoria é bem merecida.

E' o que posso dizer a v., ás pressas".

DE SÃO PAULO

Vinte e Cinco Contos Entregues Pela Colonia Siria Paulista Em Beneficio das Instituições de Assistencia Social

As Cerimonias do Batismo dos Aviões "Bernardino de Campos e "Bartirá" — Comemorada Solenemente a Data Natalicia do Presidente Vargas

S. PAULO, 21 (A. N.) — Recebido ontem pelo interventor federal, esteve no Palacio dos Campos Elisios o sr. Nacin Shoueni, elemento de destaque na colonia siria desta capital, o qual fez entrega ao chefe do Executivo paulista de dois cheques de 25:000$000 cada um, para serem empregados em beneficio das instituições de assistencia social, como uma homenagem especial do presidente Getulio Vargas. De acordo com o desejo manifestado por aquele cidadão estrangeiro, o sr. Fernando Costa entregará um desses cheques á senhora Darci Vargas, em favor de qualquer das numerosas instituições beneficientes que a primeira dama do país dirige e ampara. O outro donativo deverá ser distribuido a estabelecimentos de assistencia social, a criterio do interventor federal.

O BATISMO DOS AVIÕES "BERNARDINO DE CAMPOS" E "BARTIRA"

S. PAULO, 21 (A. N.) — Hoje, á tarde, na sede do Aero Clube de São Paulo, situado no Campo de Marte, serão realizadas as cerimonias batismais dos aviões "Bernardino de Campos" e "Bartira", doados, respectivamente, pelo Cia Rodia, ao Aero Clube de Vitoria, no Espirito Santos, e pela Reprensagem e Armazenagem de Algodão S. A., de S. Caetano, ao Aero Clube de Porto Alegre. Paraninfará o ato, quanto ao primeiro aparelho, o desembargador Manuel Carlos Figueiredo Ferraz, presidente do Tribunal de Apelação do Estado e, quanto ao segundo a senhora Sinhazinha Nené de Barros Loureiro, fino ornamento da sociedade brasileira.

COMEMORADA SOLENEMENTE A DATA NATALICIA DO PRESIDENTE VARGAS

SÃO LUIZ, 21 (A. N.) — A data aniversaria do presidente Getulio Vargas foi condignamente comemorada em todos os recantos deste Estado, tendo alcançado excepcional brilho as solenidades levadas a efeito nesta capital.

Depois do desfile militar pela manhã, a grande massa popular que o assistiu dirigiu-se á Avenida Getulio Vargas, onde foi assentado o marco para a ereção do busto do presidente da Republica, que será adquirido mediante subscrição popular.

Coube ao governador da cidade a colocação do referido marco, depois do que proferiu um discurso. Seguiu com a palavra um operario, para traduzir o sentimento de gratidão das classes operarias ao presidente da Republica.

A solenidade foi encerrada com um belo improviso do interventor Paulo Ramos, que agradeceu a homenagem em nome do sr. Getulio Vargas.

A' tarde houve uma imponente sessão civica no Teatro Artur Azevedo, onde varios oradores se fizeram ouvir.

Finalmente a PRJ-9 irradiou á noite um seleto e aprimorado programa em homenagem ao chefe da Nação, cujo prestigio no seio de todas as classes sociais teve no dia 19 uma nova consagração.

Imobiliaria Tijucamar S|A.

São convidados os acionistas para se reunirem em assembléia geral ordinaria no dia 30 de Abril corrente, ás 14 horas, na sede social á rua 7 de Setembro n.º 54-1.º and., afim de deliberarem sobre o relatorio, balanço e contas do exercicio findo, respectivo parecer do Cosnelho Fiscal, elegerem os fiscais e suplentes para o novo exercicio e fixarem os honorarios da diretoria e dos fiscais. Rio de Janeiro, 18 de Abril de 1942. Eugenio Lefévre Junior, diretor gerente.

Agredido a Faca

Apresentando dois ferimentos no ventre produzidos por faca, foi medicado no Posto Central de Assistencia e a seguir internado no H. P. S. o operario Fausto Henrique Gonçalves, de 34 anos, solteiro, residente á rua São Carlos, 24. Ali declarou ele ter sido agredido no largo do Estacio por um desconhecido, que foi preso, após a agressão.

Sociais

ANIVERSARIOS

Fazem anos hoje, os srs.: comandante Hugo Pontes, drs. José Maria da Silva Rosa Junior, José Carlos da Rocha.

— **Embaixador José Maria Davilla.** — Fez anos ontem o embaixador do México José Maria Davila, que no rapido convivio social comquistou gerais scimpatias, sendo a sua obra de diplomacia e de sincero amigo do Brasil uma das mais eficientes que se conhecem. S. ex., recebeu, dos seus colegas do Corpo Diplomatico e do grande numero de amigos que possue entre nós merecidas manifestações de apreço.

— **senhorinhas:** Olga Pio Dutra, Cecilia Ferreira de Azevedo e Jeny Espinola.

— **Senhoras:** Aurora Costa Heloisa de Menezes Dias e Amelia Martins Pereira.

— **Dr. Rui Vasques** — Transcorre hoje a data do aniversario natalicio do dr. Rui Vasques, conhecido clinico em nossa capital.

Por esse motivo, os amigos e colegas do aniversariante vão prestar-lhe, em sua residencia, expressivas homenagens.

NOIVADOS

Contrataram casamento o cadete Neraldo Dutra de Carvalho e a senhorinha Maria Augusta Pinto de Azeredo, filha do sr. Honides Almeida de Azeredo e de sua esposa, sra Araci Pinto de Azeredo, professora estadual, em Niterói.

CASAMENTOS

Realiza-se hoje o casamento da senhorinha Mari Lauartu Phillipps com o sr. Alberto Pivouka Ovale, ás 5 horas na matriz de Copacabana sendo oficiante d. Aloisio de Masela, nuncio apostolico. Treño por padrinhos na cerimonia religiosa sr. Raul Lauartu Cavero e d. Climani Phillipps Cavero pais da noiva e o sr. embaixador do Chile e senhora representando os pais do noivo, a baronesa de Bonfim, e o sr. Willy Lauartu Phillipps. No ato civil terão como padrinhos os mesmos do ato religioso e mais o embaixador Evelino Gurgel do Amaral e senhora, sr. Wisall Otonio Vieira e senhora, senhora Silvana Amarante e sr. Joaquim Amarante e sr. Alvaro Drolhe da Costa.

— Com a senhorinha Ariete Rayêe Loredo, consorcia-se amanhã, quinta-feira, o sr. Gilberto Dias Werneck, socio da firma V. Werneck & Cia. Ltda. engenheiros construtores.

O ato civil terá lugar ás 11 1|2 horas na 4ª circunscrição de casamentos, e o religioso, será realizado ás 17 1|2 horas na matriz de São José.

A noiva terá como padrinhos: no civil, o sr. José Alves Neto e senhora, e no religioso, o dr. Josée Eduardo de Aguiar Pestana e senhora.

Do noivo serão padrinhos: no civil, o sr. José Ribeiro Campos e senhora, e no religioso, o dr. Mariano Soeiro Pinto e a viuva Maria Argentina Rayêe dos Santos, mãe da noiva.

Seguindo os noivos para Petropolis, receberão os cumprimentos na igreja.

— **Vanda Machado Bittencour-Clovis Monteiro de Barros** — Na igreja de São José, á rua da Misericordia, consociam-se hoje ás 17 horas, a gentil senhorinha Vanda Machado Bitencourt, filha do sr. Osvaldo Machado Bittencourt e de sua esposa, sra. Laura Rodrigues Bittencourt, e o jovem Clovis Monteiro de Barros, filho da viuva sra. Marco Aurelio Monteiro de Barros, devendo receber ali os noivos os cumprimentos dos que comparecerem ao ato.

A cerimonia civil realizar-se-a na residencia dos pais da noiva, á rua Lins de Vasconcelos, n. 516.

CHÁ DE CARIDADE

Em beneficio dos brasileiros vitimas da guerra, a Obra de Fraternidade da Mulher Brasileira promove um chá, amanhã, das 16 ás 20 horas, no salão do Clube Ginastico Português, á avenida Graça Aranha.

COMEMORAÇÕES

Centenario de Antero de Quental — Conforme tem sido anunciado, realiza-se hoje, quarta-feira, no salão nobre do Liceu Literario Português, a solenidade comemorativa com que esta instituição invoca a data centenaria do nascimento do grande poeta dos "Sonetos" e das "Odes Modernas".

Essa solenidade promete revestir-se do maior brilho, bastando dizer que será presidida pelo chanceler Osvaldo Aranha, tendo sido convidado para orador da noite o ilustre poeta e ensaista dr. Augusto Frederico Schmidt, cuja familiaridade com a obra anteriana transparece em muitas das suas melhores peças de cunho transcendente.

Para a sessão, que começará ás 21 horas em ponto, a entrada será franca.

— **Engenheiros de 1926** — Os engenheiros civis de 1926 vão comemorar no dia 30 do corrente o 15º aniversario de sua formatura. Informações na portaria da Escola Nacional de Engenharia.

HOMENAGENS

Por motivo de sua escolha para o cargo de contador geral da Caixa Economica Federal, o sr. Carlos Samartin vai receber uma homenagem dos seus colegas e amigos. E' um jantar, a 27 do corrente, no Casino da Urca. A lista de adesões se encontra com o sr. Silvio Alves, no Edificio do Liceu Literario Português, sala 514.

— Colegas, amigos e admiradores do prof. Ademar Sena, um dos valores da odontologia baiana, promovem-lhe um grande banquete, em virtude das brilhantes provas realizadas no concurso para catedratico de clinica odontologica da Faculdade de Medicina da Baía.

CONFERENCIA

Está definitivamente marcado o dia 30 do corrente para a realização da conferencia do escritor Mario de Andrade, sobre o Movimento Moderntista no Brasil, a realizar-se no salão de conferencias da Biblioteca do Palacio Itamarati, ás 17 horas.

FALECIMENTOS

Sra. Emilia Prates — Em Jequitinhonha, Estado de Minas Gerais, faleceu, a sra. Emilia Prates, esposa do conhecido fazendeiro na localidade, sr. João Prates. Pertencente a familia tradicional daquela cidade mineira, foi muito sentida a morte da veneranda senhora, que era genitora do nosso confrade José Prates. A sra. Emilia Prates deixou ainda os seguintes filhos: Olinda, Otilia e Aureo. Seu enterramento verificou-se no mesmo dia, com enorme acompanhamento.

MISSAS

Na igreja do Santissimo Sacramento, na avenida Passos será rezada missa, hoje, ás 9 1|2 horas, por alma de Onelio Pacheco Crasel.

"O BRASIL E' A NOSSA SEGUNDA PATRIA"

Todos os Sirios e Libaneses Estão Dispostos a Lutar Pelo Brasil

Ouvindo Um Alto Comerciante Libanês — Seis Filhos Para Servir a Patria — Acatando a Decisão do Governo Brasileiro

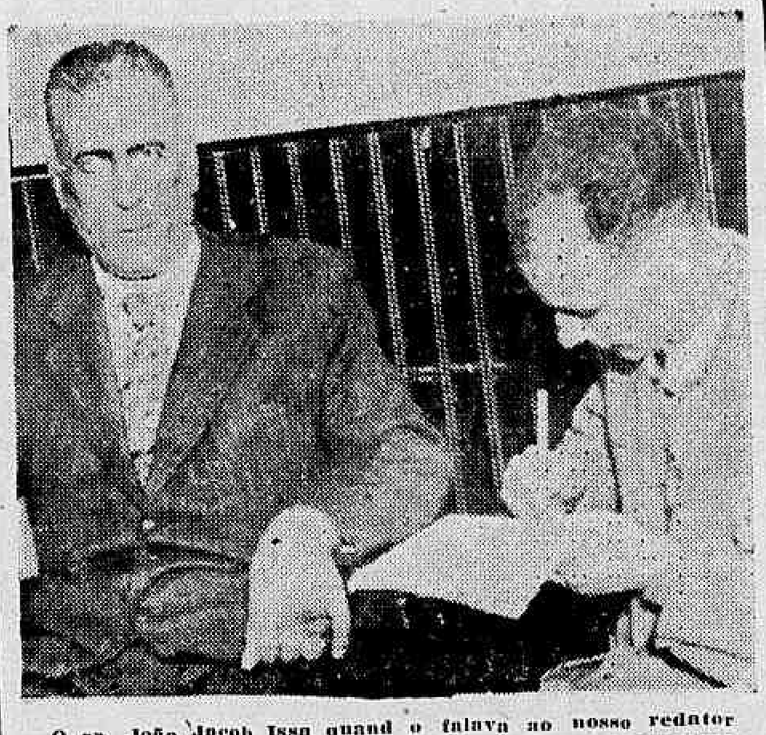

O sr. João Jacob Issa quando falava ao nosso redator

O gesto espontaneo das colonias siria e libanesa aqui radicadas, manifestando a sua solidariedade ao presidente Vargas, no momento em que o nosso país, num gesto de solidariedade continental rompia com os paises totalitarios, causou grande repercussão em todo o nosso territorio onde os membros dessas duas colonias são olhados com grande simpatia e admiração por todos os brasileiros. Povos trabalhadores e laboriosos tanto os sirios quanto os libaneses, adaptaram-se facilmente ao nosso meio, aqui constituindo familia já havendo hoje em dia inumeros brasileiros que ocupam elevados cargos no nosso cenario social, descendentes dessas duas raças.

Esse gesto digno dos maiores encomios daqueles que escolheram o Brasil como sua segunda patria, foi, por isso mesmo, recebido com a maior satisfação por todas as classes do país; na hora precisa em que todos os brasileiros se congregam, e unidos e firmes, aguardam a palavra de ordem do presidente da Republica.

OUVINDO UM COMERCIANTE LIBANÊS

E foi por isso que o DIARIO CARIOCA, olhando com especial simpatia essa atitude iniciou uma "enquette" entre os elementos sirios e libaneses ouvindo diversas personalidades, de destaque e de influencia nas duas colonias.

O sr. João Jacob Issa, com quem falamos, ontem, é um velho comerciante libanês que reside no Brasil há mais de 40 anos. Cavalheiro de fino trato, interado do nosso objetivo disse-nos o seguinte:

— Estou no Brasil ha mais de 40 anos, já tendo viajado bastante por todo esse imenso territorio podendo, assim, manter um contacto direto com seu povo, a quem admiro e estimo como irmão. O especial carinho com que são tratados os nossos patricios em todo o Brasil são para nós motivos de grande satisfação. E assim sendo afirmo, sem medo de errar, que no momento preciso tanto sirio como libaneses que se acham sob a guarda da bandeira brasileira não vacilarão em oferecer seu sangue em defesa da nação.

O BRASIL E' A NOSSA SEGUNDA PATRIA

Prosseguindo na sua entrevista o sr. João Jacob Issa acrescenta:

— Todos os sirios e libaneses aqui radicados não esquecem a hospitalidade desse grande povo, que acolhe com simpatia o imigrante que procura a terra brasileira para estabelecer-se, fazendo dela a sua segunda patria. E assim sendo, não é de admirar-se que a nossa colonia manifestasse o seu apoio integral ao presidente Getulio Vargas, pois não compreendo que nesse momento em que os corsarios do Eixo rondam o litoral na sua missão sinistra de torpedear os navios mercantes brasileiros e o nosso governo toma uma atitude energica, rompendo com as nações agressoras, os elementos alienigenas que tiram o seu proveito dessa terra ainda se mantenham silenciosos.

ACATADOS COM SATISFAÇÃO OS ATOS DO GOVERNO

Continuando, diz-nos o sr. Jacob:

— Embora haja no Brasil um numero elevado de sirios e libaneses, não formamos minorias raciais que tenham a pretensão de perturbar a unidade da familia brasileira. Ao contrario. Pensamos apenas, em trabalhar pelo engrandecimento do Brasil.

Multos patricios nossos aqui estabelecidos são casados com pessoas brasileiras, aqui vivem e nunca mais pensam em voltar ao país de origem.

Eu, — continua o nosso interlocutor — por exemplo, tenho seis filhos brasileiros, todos em idade de servir á patria em qualquer momento, e, desde que isso se torne necessario, serei o primeiro a incentiva-los a esse glorioso dever. E assim, como no meu caso, agem todos os componentes da nossa raça, os quais, reconhecendo a nobre acolhida que lhe dispensam os filhos desta terra, procuram corresponder a esse gesto de gratidão á altura merecida.

E terminando a sua palestra, o sr. Jacob Issa, afirma categoricamente:

— Pode dizer pelo seu jornal que todo o cidadão, quer seja sirio ou libanês hipoteca a sua solidariedade incontestavel ao grande presidente Getulio Vargas, o qual pode contar com o apoio da colonia, não só material, como economico.

Assalto Curioso a um Onibus da Viação Gloria

NO LARGO DA ABOLIÇÃO, PONTO TERMINAL DA LINHA, O VEICULO FICOU SEM A CAIXA COLETORA DAS PASSAGENS !

Os amigos do alheio, que, ultimamente, tomaram de assalto a cidade, continuam agindo em toda parte, com incrivel desenvoltura e audacia.

Nem mesmo a vigorosa ação policial tem conseguido estacionar-lhe as atividades.

Diariamente aparecem nas delegacias distritais varias pessoas para se queixarem dos meliantes.

As autoridades tomando conhecimento dos casos, tudo fazem para soluciona-los, a contento, já se vê, da vitima. Desse modo, tem sido satisfatoriamente resolvidas queixas de furto, conseguindo a policia, não só identificar e prender o larapio, como tambem, apreender o produto furtado.

ASSALTARAM A CAIXA COLETORA DAS PASSAGENS DE UM ONIBUS!

Ainda ontem, um onibus da Viação Gloria, que estacionara por alguns minutos no largo da Abolição, ponto terminal de sua linha, teve a caixa coletora das passagens arrombada tendo os ladrões carregado com todo o dinheiro que a mesma continha.

O fato ocorreu quando o motorista Manuel Joaquim Pereira e o trocador Nilo Soares da Cruz, afastaram-se para irem tomar café, no botequim Turientes, que fica a dois passos do referido ponto.

Aproveitando-se da ausencia do motorista e do trocador os malfeitores carregaram com a caixa da feria, que devia arcar em cerca de quinhentos mil réis.

O fato é tanto mais estranhavel quanto é certo que o local, alem de bem iluminado e contar com regular movimento de pedestres, tem ainda policiamento quasi permanente. Alem disso, funciona ali o Café Tiradentes em cuja frente passam todos os veiculos da Gloria e onde tambem estacionava o veiculo assaltado.

Como justificar, então, o assalto, se a presença dos assaltantes teria de ser forçosamente notada ou pela policia, pelo publico ou ainda pelos proprios empregados do carro que se mantinham sentados "vis a vis" numa das mesas do Café?

São detalhes deveras interessantes que a policia, certamente, não desprezará, nas diligencias que tiver de encetar para o esclarecimento do curioso roubo.

Confiança Perigosa

Os pedestres confiam demasiadamente na pericia dos motoristas. Estes, entretanto, nem sempre podem manobrar o carro para desviá-lo do transeunte, que se obstina em não dar passagem. Além desses existem ainda os pedestres descuidados, que atravessam as ruas como se estivessem atravessando o proprio quarto de dormir. O resultado é serem apanhados pelas rodas ou, pelo menos, pelo para-lama dos veiculos.

Quem sai á rua, precisa aprender a locomover-se, não embaraçar o transito, nem se expôr a atropelamentos. Se é descuidado por perda de fosfato ou porque sofre de insonia, convém procurar um médico para tratar-se. Dentre os melhores medicamentos indicados para estes casos, cita-se o Tonofosfan da Casa Bayer. Ao fim de duas ou três injeções os pacientes sentem-se renovados, retemperados, mais espertos, — conseguindo andar na rua sem atropelar nem ser atropelados.

Urbano de Castro Berquó

SEU FALECIMENTO, ONTEM, A' NOITE

Com o desaparecimento verificado, ontem á noite, do jornalista Urbano de Castro Berquó, perde a Imprensa Brasileira um de seus mais brilhantes colaboradores.

Moço, ainda, Berquó se fez redator do "Correio da Manhã", onde através de crônicas e preciosos comentarios mostrava a sua capacidade de inteligencia e cultura. Mais tarde admitido como funcionario do DASP prestou relevantes serviços á administração publica.

Urbano Berquó, faleceu, ontem, ás 20 horas, seu corpo foi removido para a Capela de N. S. da Gloria, no Largo do Machado, de onde sairá, hoje ás 17 horas, seu enterro para o Cemiterio de São João Batista.

DO PARA'

Anulada a Concessão de Terras á Companhia Niponica Em Monte Alegre

BELEM, 21 (A. N.) — O povo de Monte Alegre recebeu entre manifestações de jubilo o ato do interventor federal que anulou a concessão de terras daquele municipio á Companhia Niponica.

Essas terras atingiam a cerca de dois terços da area do referido municipio.

A Juventude Dos Tiros de Guerra

NUMA OLIMPIADA EM HONRA DO "DIA DO PRESIDENTE", PROMOVIDA PELO CARIOCA E. C.

Foi a mais brilhante possivel a cooperação do Carioca E. C. nos festejos do "Dia do Presidente", realizados ante-ontem em todo territorio nacional.

A COMPETIÇÃO DE TIRO

Pela manhã, no stand de tiro do Carioca E. C., sito á rua Pacheco Leão 870, foi levada a efeito a competição de tiro que terminou com a vitoria da representação da E. I. M. 9 (Guanabara), ficando a E. I. M. 40 (Carioca), em 2º lugar.

GANHO PELO FLUMINENSE O TORNEIO DE FUTEBOL

O certame de futebol foi ganho pela representação do Fluminense, e o 2º posto coube ao Copacabana, ficando o Carioca e o Guanabara empatados em 3º lugar.

TRANSFERIDO O CERTAME DE BOLA AO CESTO

Em face do mau tempo, foi deliberado a transferencia do certame de bola ao cesto, que será levado a efeito em data oportuna.

A ORDEM DOS JOGOS

O primeiro embate foi realizado entre as E. I. M. 382 (Flamengo), e 40 (Carioca), vencendo o ultimo por 2 goals e 1 corner contra 1 goal e 1 corner.

2º jogo foi realizado entre as E. I. M. 185 (Fluminense) e 392 (Santo Inacio), venceu a E. I. M. 185 por 4 goals e 1 corner contra 1 goal e 1 corner.

No 3º jogo encontraram-se as E. I. M. 9 (Guanabara) e 411 (Botafogo), saindo vencedora a E. I. M. 9 por 4 corners contra 3.

Jogando a primiera semi-final surgiram os quadros da E. I. M. do Fluminense e do Carioca, vencendo a representação tricolor por 4 goals contra 1 goal e um corner.

O prelio seguinte foi entre os E. I. M. 8 (Copacabana) x 9 (Guanabara), transcorrendo num ambiente de grande animação e terminando com a vitoria do Copacabana por 2 goals e um corner contra 1 goal e 1 corner.

A final foi iniciada 15 minutos após o termino desse jogo reunindo as equipes do Fluminense e do Guanabara. Confirmando as atuações anteriores a E. I. M. 135 não teve dificuldade em abater seu adversario por 2 goals e 4 corners á zero, sagrando-se assim campeã dessa parte do torneio.

NA FRENTE O GUANABARA

Até o presente momento o Guanabara vai a fernte do certame com 3 1|2 pontos, sendo 3 do tiro e 1|2 do futebol, uma vez que esta empatado com o Carioca. O Fluminense está em 2º lugar com 3 pontos; em 3º lugar está o Carioca com 2 1|2 pontos, sendo 2 de tiro e 1|2 do futebol e em 4º lugar o Copacabana com 2 pontos obtidos no futebol.

Como se vê o basquetebol decidirá a competição afim de apresentar o vencedor do trofeu Getulio Vargas.

Doenças evosaNrs
DR. NEVES MANTA
RUA SEN. DANTAS 40
DE 15 A'S 18 HORAS

CRIOLAN CONFIRMOU O TITULO DE CRACK DA SUA GERAÇÃO

O FILHO DE TRINIDAD DERROTOU TACO NO G. P. "OUTONO"

O Jockey Club Brasileiro fez disputar ontem uma das grandes provas do seu calendario classico.

Desnecessario é encarar a importancia do Grande Premio "Outono" no cenario turfista carioca e foi justamente essa carreira serviu de base ao programa ontem cumprido no Hipodromo Brasileiro.

Catalogado entre as provas da triplice-coroa brasileira, o G. P. "Outono" é a primeira das grandes provas reservadas exclusivamente aos animais nacionais de tres anos.

Na temporada passada, Criolan, através de seis sugestivos triunfos, conquistara o titulo de crack de sua geração. Afastado das pistas desde o dia 14 de dezembro do ano passado, quando levantara o Classico "Alfredo Santos", o filho de Trinidad e Tocaia fez a sua rentrée nessa grande prova. Eleito o favorito dos carreiristas, Criolan não desmereceu da confiança dos seus fans, levantando de modo impressionante o Grande Premio "Outono". Destarte, o descendente de Tocaia candidatou-se exclusivamente á conquista do titulo de tri-coroado, galgando o primeiro degráu.

Juan Zuniga, como sempre, se houve, no dorso de Criolan, com consumada mestria.

O nosso favorito Amoroso terminou o prelio em quarto lugar, á retaguarda de Criolan, Taco e Rockmoy. Não correu mal o filho de Sargento e melhor figura teria feito se o seu piloto não tivesse recebido ordens para corrê-lo na vanguarda. Liderando a carreira largo tempo, a ele faltaram forças para no final conter a carga dos seus tres dominadores. Outro motivo do seu fracasso foi o estado pesado da pista de grama, na qual temos a impressão de que Amoroso não corre bem.

1ª CARREIRA

209 Animais nacionais de 4 anos, sem mais de uma vitoria no país — Pesos da tabela — 1.200 metros — Premios: 6:000$, 1:200$ e 600$000.

PAZ, fem., castanho, 4 anos, M. Gerais, Duplicate e Aristéia, do sr. Rubem Antunes Maciel, 54 quilos, D. Ferreira .. 1.º
Sanharó, 56 quilos, J. Silva .. 2.º
Dulcina, 54 quilos, A. Brito .. 3.º
Operina, 54 quilos, J. Zuniga 0
Gurjaú, 56 quilos, J. Morgado 0
Bali, 54 quilos, L. Mezzaros .. 0

Ganho por dois corpos; do 2º ao 3º, tres corpos.

Rateios: 31$500 em 1º; dupla (13) 43$; placés: Paz, 23$100; Sanharó, 53$000.

Tempo: 80 4|5.
Total das apostas: 32:910$000.
Criador: Remonta do Exercito.
Tratador: Levi Ferreira.

RATEIOS EVENTUAIS

1—1 Sanharó	257	40$500
2—2 Operina	434	29$300
(3 Gurjaú	249	51$000
3 (4 Paz	403	31$500
(5 Dulcina	170	74$800
4 (6 Bali	78	163$000
Total	1591	
12	176	69$200
13	283	43$000
14	85	149$300
23	431	28$200
24	128	95$100
33	196	62$100
34	202	60$300
44	22	553$800
Total	1523	

Mal foram alinhados os seis concorrentes á primeira prova e imediatamente o starter acionou o aparelho.

Operina saiu com ligeirissima vantagem sobre Paz, mas logo em seguida essa filha de Duplicate assumiu o comando do pelotão, enquanto Operina deixava passar ainda Bali e Gurjaú, encerrando Sanharó e Dulcina o lote. Gurjaú, nos 1.000 metros, por sua vez, firmou-se em segundo, enquanto Paz liderava suavemente o train.

Iniciada a reta, esta ultima fugiu ainda mais dos seus adversarios e, posto que Sanharó atropelasse com muito vigor, nos derradeiros metros, a filha de Duplicate conteve-o a dois corpos e, com relativa facilidade, atingiu vitoriosa a meta final.

2ª CARREIRA

210 Animais nacionais — Pesos especiais, com descarga para aprendizes — 1.400 metros — Premios: 6:000$, 1:200$ e 300$000.

JA' VOU!, masc., castanho, 5 anos, São Paulo, Harmonie e Ampola, do sr. Antonio O. de Oliveira, 46 quilos, J. Maia .. 1.º
Axum, 55 quilos, V. Lima .. 2.º
Galantre, 56 quilos, R. Rodrigues .. 3.º
Xintan, 53 quilos, V. Andrade 0
Oceano, 53 quilos, O. Macedo 0
Napolitano, 48 quilos, O. Serra 0
Miatan, 46 quilos, J. Martins 0

Ganho por um corpo; do 2º ao 3º, dois corpos.

Rateios: 74$300 em 1º; dupla (14) 76$800; placés: Já Vou 20$100; Axum 19$900.

Tempo: 94" 3|5.
Total das apostas: 53:550$000.
Criador: R. Junqueira Neto.
Tratador: Mario Almeida.

RATEIOS EVENTUAIS

1—1 Já Vou!	297	74$300
(2 Xintan	455	48$500
2 (3 Miatan	181	121$900
(4 Oceano	147	150$400
3 (5 Galantre	504	43$800
(6 Napolitano	547	40$300
4 (7 Axum	629	35$100
Total	2760	
12	89	214$100
13	921	86$200
14	248	76$800
22	61	312$300
23	373	51$000
24	3-0	48$800
33	106	179$700
34	667	28$500
44	227	84$300
Total	2382	

Partida rapida e dada em momento oportuno.

Galantre despontou, mas poucos metros depois foi suplantado pelo Já Vou!, deixando ainda passar o Napolitano e o Axum. Napolitano perseguiu em vão o lider em toda a grande curva. No inicio da reta esse filho de Roseberri foi substituido por Axum e pelo Galantre, que tambem não foram bem sucedidos na perseguição ao ponteiro, porquanto Já Vou! conteve-os bem e, deixando Axum a um corpo, atingiu vitorioso a meta final.

3ª CARREIRA

211 Animais nacionais de 3 anos, sem vitoria no país — Pesos da tabela — 1.000 metros — Premios: 10:000$, 2:000$ e 1:000$.

DAMARA, fem., castanho, 3 anos, São Paulo, Festeiro e Sanfornia, dos srs. Fleury & Assunção, 53 quilos, V. Andrade .. 1.º
Recita, 53 quilos, S. Batista 2.º
Ciria, 53 quilos, J. Zuniga .. 3.º
Garupa, 53 quilos, C. Pereira 0
Ortiz, 55 quilos, D. Ferreira 0
Mizu, 53 quilos, R. Silva .. 0
Ferro Velho, 55 quilos, R. Freitas .. 0
Macheteiro, 55 quilos, J. Morgado .. 0
Miss Kay, 53 quilos, L. Leighton .. 0
Orgul, 55 quilos, O. Reichie .. 0
Omori, 55 quilos, J. Mesquita .. 0
Tope, 53 quilos, J. Ferreira .. 0
Boiuna, 53 quilos, A. Araujo 0
Troca, 53 quilos, A. Artur .. 0

Ganho por dois corpos; do 2º ao 3º, um corpo.

Rateios: 65$900 em 1º; dupla (12), 76$700; placés: Damara, 22$600; Recita-Miss Kay, 15$500; Ciria, 19$600.

Tempo: 63 3|5.
Total das apostas: 74:620$000.
Criadores: Os proprietarios
Tratador: Oscar Andrade.

RATEIOS EVENTUAIS

(1 Recita-M. Kay	618	46$300
1 (2 Garupa	500	57$200
(3 Damara	534	65$800
2 (4 Ortiz	288	99$400
(5 Macheteiro	140	204$500
(6 Ferro Velho	175	163$600
(7 Omori	325	88$100
3 (8 Boiuna	52	550$700
(9 Troca	12	2:386$6
4 (11 Ciria	513	55$800
(12 Tope-Orgin	484	59$600
Total	3580	
11	269	98$200
12	348	76$700
13	198	134$800
14	779	27$200
22	106	251$900
23	127	210$200
24	444	60$100
23	42	635$800
34	356	75$000
44	469	56$900
Total	3338	

Apesar do lote de concorrentes ser numeroso, não demandou muito tempo ao starter para alçar a fita. Ferro Velho deu-nos a impressão de que foi o primeiro a assumir a liderança da carreira, mas no cotovelo, ao abrir o leque, Recita, junto á cerca interna, apareceu na reta ponteando o pelotão, já aí perseguida pela Damara e pela Ciria.

Muito bem conduzida pelo joquei Valdemiro Andrade, Damara atacou violentamente a ponteira e, nas especiais, estava com a carreira ganha, tanto que em frente a essas tribunas dominou a Recita e, dela fugindo dois corpos, ganhou a meta.

4ª CARREIRA

212 Animais nacionais de 3 anos, sem mais de uma vitoria no país — Pesos da tabela — 1.400 metros — Premios: 8:000$, 1:600$ e 800$000.

NINIVE, fem., castanho, 3 anos, São Paulo, Luminar e Mandchuria, do sr. Aristides Correia, 53 quilos, E. Silva .. 1.º
Acaiá, 53 quilos, J. Morgado .. 2.º
Nada Mais, 55 quilos, R. Rodrigues .. 3.º
Edilis, 55 quilos, D. Ferreira 0
Raf, 55 quilos, V. Andrade .. 0
Orçamento, 55 quilos, J. Canales .. 0
Marisco, 55 quilos, J. Zuniga 0
Risonha, 53 quilos, S. Godoi .. 0
Tupiá, 53 quilos, J. O. Silva .. 0

Ganho por cabeça; do 2º ao 3º, meio corpo.

Rateios: 485$300 em 1º; dupla (34) 185$300; placés: Ninive réis 56$900; Acaiá 59$800; Nada Mais 12$600.

Tempo: 93" 3|5.
Total das apostas: 95:040$000.
Criador: Th. Lara Campos.
Tratador: Mario Almeida.

RATEIOS EVENTUAIS

1 (1 Nada Mais	1056	34$400
(2 Raf	646	56$300
2 (5 Edilis	340	107$000
(4 Orçamento	1214	29$900
(5 Marisco	680	53$500
3 (6 Ninive	75	485$300
(7 Risonha	293	124$200
4 (8 Tupiá	84	433$300
(9 Acaiá	162	224$600
Total	4550	
11	471	72$000
12	1429	23$700
13	533	63$600
14	392	86$500
22	285	119$000
23	549	61$700
24	344	98$600
33	20	1:696$0
44	34	997$600
Total	4240	

Alguns concorrentes á quarta prova, principalmente Acaiá e Edilis, dificultaram um pouco a largada, que, todavia, foi dada em boa ocasião.

Ninive escapuliu na dianteira, enquanto Orçamento, Acaiá, Raf e Nada Mais se iam enfileirando á sua retaguarda.

Acaiá, no inicio da reta, subjugou o Orçamento e investiu contra a lider, mas Ninive defendeu-se como poude e, embora caindo aos pedaços, ainda conseguiu atingir o disco em primeiro lugar, com uma cabeça de vantagem sobre Acaiá.

5ª CARREIRA

213 Animais nacionais de 4 anos, de 3 a 5 vitorias no país — Pesos da tabela, com descarga e sobrecarga — 1.400 metros — Premios: 6:000$, 1:200$ e 600$000.

YANKEE, mas., alazão, 4 anos, São Paulo, Halali e Roca, do do sr. J. M. Aragão, 51 quilos, R. Freitas .. 1.º
Condurú, 58 quilos, L. Benitez .. 2.º
Voltaire, 58 quilos, D. Ferreira .. 3.º
Danglar, 50 quilos, O. Coutinho .. 0
Pitanguí, 50 quilos, R. Silva .. 0
Tipoia, 49 quilos, A. Artur .. 0
Aventureiro, 58 quilos, V. Cunha .. 0
Cabreuva, 48 quilos, R. Olguin .. 0

Não correu Cururipe.

Ganho por dois corpos; do 2º ao 3º, tres corpos.

Rateios: 16$900 em 1º; dupla (34) 24$300; placés: Yankee, 13$800; Condurú, 21$800.

Tempo: 92" 2|5.
Total das apostas: 111:570$000.
Criador: A. J. Peixoto de Castro.
Tratador: Osvaldo Feijó.

RATEIOS EVENTUAIS

1 (1 Aventureiro	427	104$000
(2 Danglar	291	152$500
2 (3 Voltaire	288	154$100
(4 Tipoia	431	103$000
3 (5 Yankee	2620	16$900
(6 Pitangui	419	105$900
(7 Cururipe	N|c	N|c
4 (8 Condurú-Cabreuva	1075	41$300
Total	5551	
11	65	634$200
12	288	143$400
13	875	47$100
14	379	108$700
22	129	296$500
23	771	53$400
24	344	119$800
33	453	91$000
34	1693	24$300
44	146	282$300
Total	5153	

Não estacionaram muito tempo em frente ao "starting-gate" os oito concorrentes á quinta prova.

Yankee esfusiou na dianteira, seguido da Cabreuva, Voltaire, Condurú, Aventureiro, Pitanguí, Danglar e Tipoia, que titubeara depois do pulo.

Condurú, quando faltavam oitocentos metros para atingir o disco, começou a progredir, firmando-se no terceiro posto e, mal deu os primeiros passos na reta, dominou Cabreuva, que desapareceu da circulação.

Em seguida, Condurú investiu contra o lider, mas Yankee jamais se apercebeu dessa carga e, conservando dois corpos de vantagem cruzou vitorioso o disco de chegada.

6ª CARREIRA

214 Animais de qualquer país — Pesos especiais, com descarga para aprendizes — 1.600 metros — Premios: 7:000$, 1:400$ e 700$000.

SAPATEADOR, masc., alazão, 5 anos, São Paulo, Lord Mayor e Jota Aragonesa, do sr. Virgilino S. Paiva, 52 quilos, L. Leighton .. 1.º
Plumazo, 45 quilos, O. Macedo 2.º
Louisiania, 46 quilos, S. Batista .. 3.º
Camões, 56 quilos, R. Rodrigues .. 0
Marauira, 54 quilos, J. Canales .. 0
Pernambuco, 58 quilos, V. Andrade .. 0
Apricose, 56 quilos, J. Zuniga 0
Sucuruvi, 51 quilos, O. Serra 0
Dona Estela, 56 quilos, I. Souza 0
Grumete, 56 quilos, R. Freitas 0

Ganho por varios corpos; do 2º ao 3º, dois corpos.

Rateios: 52$800 em 1º; dupla (13) 58$200; placé: Sapateador 18$500; Plumazo 14$600; Grumete-Louisiana, 26$300.

Tempo: 105" 4|5.
Total das apostas: 128:540$000.
Criadores: E. & A. Assunção.
Tratador: F. Schneider.

RATEIOS EVENTUAIS

1—1 Sapateador-Sucuruvi	1012	52$800
(2 Camões	382	139$800
2 (3 Apricose	973	54$900
(4 Marauira	1130	47$200
3 (5 Plumazo	1339	39$900
(6 Pernambuco	246	217$200
(7 Dona Estela	336	159$000
4 (8 Grumete-Louisiania	1262	42$300
Total	6680	
11	91	482$900
12	521	84$300
13	755	58$200
14	527	83$300
22	155	283$400
23	1111	39$500
24	560	78$400
33	770	57$000
34	840	52$300
44	163	269$500
Total	5493	

Sapateador e Dona Estela, terrivelmente inquietos na fita, dificultaram enorme e irritantemente a largada desta prova.

Somente depois de soada a sirene conseguiu o starter alçar a fita, com uma pequena desvantagem para Louisiania.

Marauira e Dona Estela pularam mais ou menos emparelhadas, mas, poucos metros depois do pulo, esta ultima assenhoreou-se da vanguarda e nela se manteve até os 1.000 metros, quando Sapateador, desenvolvendo sua habitual velocidade, assumiu o comando das ações.

Dona Estela acomodou-se no segundo posto até as gerais, antecipando essa posição ao Plumazo nessa altura.

Plumazo tentou aproximar-se do lider, mas Sapateador, combinando dos seus esforços, veio a cruzar com varios corpos na frente desse cavalo uruguaio.

7ª CARREIRA

215 Grande Premio "Outono" — (1ª Prova da triplice-coroa) — Animais nacionais de 3 anos — Pesos da tabela — 1.600 metros — Premios: 50:000$, 10:000$ e [illegible].

CRIOLAN, mas., castanho, 3 anos, São Paulo, Trinidad e Tocaia, do sr. F. E. Paula Machado, 55 quilos, J. Zuniga .. 1.º
Taco, 55 quilos, I. Souza .. 2.º
Rockmoy, 55 quilos, R. Rodrigues .. 3.º
Amoroso, 55 quilos, J. Mesquita .. 0
Exú, 55 quilos, G. Costa .. 0
Spitfire, 55 quilos, V. Andrade .. 0
Carin, 55 quilos, L. Gonzalez .. 0
Siteva, 55 quilos, S. Batista .. 0
E'lo, 55 quilos, O. Coutinho .. 0
Diagoras, 55 quilos, A. Canales 0
Creceile, 55 quilos, H. Soares 0
Elmo, 55 quilos, D. Ferreira .. 0

Ganho por um corpo; do 2º ao 3º, um corpo.

Rateios: 19$000 em 1º; dupla (13) 70$600; placés: Criolan, 12$300; Taco, 25$200; Rockmoy, 30$800.

Tempo: 102" 3|5.
Total das apostas: 178:720$000.
Criador: L. Paula Machado.
Tratador: Celestino Gomez.

RATEIOS EVENTUAIS

(1 Criolan	3617	19$000
1 (2 Carin	563	122$400
(3 Diagoras	283	243$700
(4 Amoroso	2214	31$100
2 (5 Elmo	172	400$600
(6 Siteva	565	122$000
(7 Taco	885	78$000
3 (8 Spitfire	186	370$500
(9 Creceile	66	[illegible]
(10 Rockmoy	209	[illegible]
4 (11 Exú-Elo	132	522$100
Total	[illegible]	
11	1141	55$300
12	3692	17$200
13	660	96$000
14	475	135$300
22	[illegible]	[illegible]
23	786	80$100
24	[illegible]	[illegible]
33	[illegible]	[illegible]
34	[illegible]	[illegible]
44	[illegible]	[illegible]
Total	7948	

Apesar de alguns concorrentes se mostrarem algo irriquietos na fita, não foi dada com larga demora a partida da prova classica.

Criolan saiu com ligeira vantagem, mas foi Amoroso quem, pela interna, desertou [illegible] de Sargento assumiu o comando do pelotão. Criolan deixou passar tambem Taco e Carin, mas no final da grande curva retornou ao segundo posto e, iniciada a reta, atacou o ponteiro, que não resistiu bem ás suas investidas. [illegible] gerais, mas nesse altura de Amoroso, que foi atacado pelo Taco e Rockmoy por ele passaram. Taco iniciou na reta de todo o potente cavalo que [illegible] da geração passada e permitiu ainda que Taco e Rockmoy por ele passassem. Criolan, sem grande esforço, atingiu o disco com um corpo de vantagem [illegible], mas ainda assim Criolan soube contê-lo e com isso tambem conseguiu atingir vitorioso a risca final.

8ª CARREIRA

216 Animais de qualquer país — Handicap — 1.900 metros — Premios: 8:000$, 1:600$000 e 800$000.

SONAMBULO, mas., alazão, 4 anos, R. G. do Sul, Lusiano e Andorra, do sr. Nelson Seabra, 51 quilos, R. Freitas .. 1.º
Gibraltar, 57 quilos, F. Fernandes .. 2.º
Bienvenue, 55 quilos, L. Leighton .. 3.º
Lendario, 53 quilos, L. Benitez 0
Caroá, 51 quilos, C. Pereira .. 0
Tenis, 58 quilos, A. Artur .. 0

Ganho por tres corpos; do 2º ao 3º, tres corpos.

Rateios: 20$400 em 1º; dupla (44) 88$000; placés: Gibraltar-Sonambulo, 14$100.

Tempo: 100" 3|5.
Total das apostas: 169:530$000.
Criador: Pio Pereira Martins.
Tratador: Osvaldo Feijó.
Total geral das apostas: 844:480$.
Total geral dos concursos: reis 215:490$000.

Pistas: de grama (as 3ª e 7ª provas) e de areia (as demais): pesadas.

RATEIOS EVENTUAIS

1—1 Bienvenue	2400	29$700
2—2 Caroé	869	22$200
(3 Lendario	1754	40$700
3 (4 Tenis	406	175$900
4—4 Gibraltar-Sonambulo	3502	20$400
Total	3502	
12	497	122$300
13	1077	56$300
14	1652	37$100
23	562	109$000
24	563	105$100
33	230	266$300
34	2367	25$900
44	679	88$000
Total	7664	

Partida rapida e boa. Bienvenue despontou, enquanto Sonambulo, Gibraltar, Caroá, Lendario e Tenis se enfileiravam a seguir.

A filha de Field Argent liderou a carreira até a seta dos 1.300 metros quando Sonambulo por ela passou.

Bienvenue seguiu-o até os 600 metros quando Gibraltar a subjugou e seguiu calmamente o seu companheiro de cocheiras.

Enquanto isso, Sonambulo galopava calmamente na vanguarda, vindo a transpor a meta com tres corpos na frente de Gibraltar.

* * *

OS RESULTADOS DOS CONCURSOS

Os concursos ontem promovidos pelo Jockey Club Brasileiro tiveram os seguintes resultados:

BOLO SIMPLES
14 ganhadores, com 5 pontos — Rateio: 1:274$.

BOLO DUPLO
1 ganhador, com 11 pontos — Rateio: 14:768$.

BETTING JOCKEY CLUB
87 ganhadores — Rateio: rs. 134$.

BETTING ITAMARATI
794 ganhadores — Rateio: rs. 77$000.

BETTING DUPLO
42 ganhadores — Rateio: rs. 1:577$.

* * *

As Inscrições Para as Reuniões de 25 e 26 de Abril

Na secretaria da Comissão de Corridas, serão recebidas, até ás 15 horas de hoje, quarta-feira, 22, as inscrições para as reuniões de sabado e domingo proximos, bem como as confirmações das provas classicas "Costa Ferraz", que fará parte do programa do dia 26.

Os projetos estarão afixados na secretaria, que chama a atenção dos interessados para a hora do encerramento.

RAIOS X
Exames radiologicos em residencia
Drs. Victor Côrtes e Renato Côrtes
Diariamente, de 8 ás 12 e 14 ás 18 horas
R. Araujo Porto Alegre, 70 - 9.º andar
Tel. 22-5330

O "Dia do Presidente" no Departamento de Vigilancia

Coroaram-se de exito, as comemorações do "Dia do Presidente", no Departamento de Vigilancia da Prefeitura do Distrito Federal.

Por determinação do prefeito Henrique Dodsworth, o diretor daquele Departamento organizou um interessante programa de homenagens ao chefe da Nação, na passagem do seu aniversario natalicio.

Nesse programa, tomaram parte os professores da Escola de Policia, que em palestras realizadas nos Distritos de Vigilancia, desenvolveram temas exaltando a personalidade do presidente Getulio Vargas, como patrono das leis sociais do país, como construtor do Brasil Novo e pela patriotica atitude assumida em face dos ultimos acontecimentos internacionais.

Essas palestras, que tiveram inicio ás 21.30 horas do dia 19, nos seguintes distritos e pelos seguintes professores: 1 — DV, Eugenio Carneiro Monteiro; 2 — DV, Jorge Mariani Machado; 4 — DV, Hilton Lima da Fonseca; 5 — DV, Bernardo Scheinkman; 7 — DV, Manuel M. Rabelo; 9 — DV, Eduardo Pinto de Faria.

Os oradores, que falaram para numerosissima assistencia, receberam calorosos aplausos, alcançando, portanto, as referidas palestras o fim a que [illegible] a sua finalidade.

O monumento dos trabalhadores ao presidente Getulio Vargas

POSTA A' DISPOSIÇÃO DA COMISSÃO EXECUTIVA A IMPORTANCIA ARRECADADA PELO INSTITUTO DOS COMERCIARIOS

O Instituto dos Comerciarios acaba de colocar á disposição do presidente da Comissão Executiva do monumento dos trabalhadores nacionais ao presidente Getulio Vargas, a importancia de [illegible] contos, complemento do total arrecadado (de [illegible]) [illegible] já [illegible] pelos [illegible] do mesmo Instituto [illegible]

Vitoriosos o Iguassú e o Rovena

Nas Ultimas Competições de Futebol Realizadas Ontem No Estadio Iguassuano Em Comemoração ao "Dia do Presidente"

Aqui vemos dois aspectos da visita dos jornalistas á Iguassú, onde o prefeito Ricardo Xavier da Silveira os recepcionou domingo, em sua residencia de veraneio, com inumeras gentilezas, tendo, mais tarde presidido o desfile da juventude escolar no estadio do E. C. Iguassú e o match de Futebol entre os Aspirantes alvi-negros e o quadro da Associação de Cronistas Desportivos

Encerrou, ontem, o E. C. Iguassu', os festejos do "Dia do Presidente", realizando, em seu estadio, diversas competições de futebol, cujas provas principais foram realizadas entre os quadros do Bangu' x Iguassu', e Rovena x Iguassu' (Aspirantes).

VITORIOSO O ROVENA NO PRIMEIRO JOGO

Sob as ordens do juiz, sr. Euclides Pires da Silva, da Liga Iguassuana de Futebol, formaram, ás 14.30 horas, os Aspirantes do Iguassu' x C. A. Rovena, para a partida semi-final, com a seguinte constituição:

C. A. ROVENA — Irenio — Nielcio e Joãosinho — Barbosa — Ernesto e Luiz — Euler — Alberto — Geraldo — Soares e Orlando.

ASPIRANTES DO IGUASSU' — José — Jorge e Nonô — Carlinhos — Ataide e Atanalpa — Caxambu' — Alceu — Bolivar — Caxambuzinho e Pedrinho.

Coube a Bolivar sacudir primeiro as redes do Rovena.

Só ao findar o primeiro tempo, o centro avante conseguiu o empate.

Na etapa final, Euler e Soares aumentaram a contagem, que findou: Rovena, 3x1.

DERROTADO O BANGU'

Na peleja principal, os Amadores do Bangu' cairam pelo escore de 2x0.

Esses os teams:

IGUASSU' — Guilherme — Samuel e Aziz — Polaco — Otacilio e Mauricio — Valdemar — Manuel — Joaquim — Oto (Rubem) e Moacir.

BANGU' — Barata — Jorge e Pulo — Turquinho — Edgar e Vanderlino — Cecilio — Moacir — Moacir II — Arlindo e Romaneli.

Dirigiu o embate o juiz Leonidas Rougemont, que foi imparcial e muito preciso nas marcações, tendo agradado a ambos os contendores.

Findo o jogo, Bangu' x Iguassu', o dr. Abelardo Pinto, presidente, e o coronel Nicolau Rodrigues, vice-presidente do gremio local, reuniram num jantar intimo, os diretores do C. A. Rovena e alguns jogadores do gremio dos trabalhadores da imprensa, prodigalizando-lhes mais alguns instantes de agradavel permanencia na terra, onde o esporte é uma fonte não só de agradavel e permanente camaradagem entre a mocidade, como fator de aproximação entre a familia iguassuana e a carioca.

A Triste Odisséia de Um Colono Nordestino em S. Paulo

Trabalhando Na Lavoura do Algodão — Passando Fome e Dormindo No Relento — Perdeu Seis Filhas Ataca das de Malaria — Quer Internar a Filha Doente — Uma Lenda Que Se Desfaz

Foi em junho de 1941, precisamente, que Valdemar da Silva Reis, com 70 anos de idade, em companhia de seis filhas, deixou a sua terra natal, Pernambuco, com destino ao Estado de S. Paulo, onde pretendia trabalhar na lavoura daquele Estado sulino. Vivendo modestamente nos arredores do Recife, com suas filhas moças, a vida não lhe era de todo ardua. A lavourazinha de sua propriedade, se bem não fornecesse grandes lucros, dava, pelo menos, para o sustento seu e de sua numerosa prole. O pouco que ganhava bastava para manter o conforto do lar, — um dos muitos mocambos da capital pernambucana.

SONHANDO COM MELHORES DIAS

Em sua residencia, Valdemar da Silva Reis recebia inumeras cartas dos conterraneos que tinham ido tentar a vida na Paulicéia. Falavam das facilidades e das probabilidades que ofereciam aos emigrantes nordestinos e lavoura cafeeira e algodoeira paulistas em franco progresso.

Sugestionado pelo que lhe diziam as cartas de seus amigos, resolveu ele embarcar, em companhia de suas seis filhas, como passageiros de 3ª classe de um navio que se destinasse ao porto de Santos, de onde rumaria para o interior do Estado, ali chegando em meados do ano passado, prosseguindo viagem para Presidente Prudente, já contratados por um lavrador japonês, para trabalhar na lavoura de algodão.

TRABALHANDO NA LAVOURA

Começou aí a longa "via-crucis" do emigrante nordestino.

Trabalhava o dia todo nos campos de algodão do fazendeiro niponico com suas 6 filhas, e somente á noite ia recolher-se á casa — um rancho de sapé que lhe deru o patrão em troca de seus serviços.

Aquela região, porem, sempre sujeita a epidemias, alem do fator climatico, contribuiu fortemente para a ruina dessa familia nordestina que viera de tão longe para tentar a sorte naquela "terra prometida".

PERDEU CINCO FILHAS COM IMPALUDISMO

E, em pouco tempo, com cinco filhas doentes, atacadas de maleita, o pobre colono, desamparado já pelo agricultor japonês, seguiu para Marilia, afim de solicitar das autoridades locais meios para interná-las em um hospital. Ali lhe disseram que o japonês tinha obrigação de mantê-las á sua custa numa casa de saude, desde que as mesmas adquiriram a molestia quando trabalhavam na fazenda de sua propriedade.

Quando voltou e disse ao japonês o que lhe disseram as autoridades, este preferiu não compreender a nossa lingua nem as leis do país, resolvendo fazer com que os seus antigos colonos abandonassem a sua fazenda. Para isso recorreu a um processo infame, mandando descobrir a choupana de Valdemar Reis que, vendo agravar-se o mal dos entes queridos, rumou para a capital do Estado visando o internamento dos mesmos. Não foi facil, porem, conseguir o fim almejado. Lutou com serias dificuldades, dormindo ao relento e passando fome e frio nas ruas tumultuosas de São Paulo.

O infeliz colono e sua filha em nossa redação

Somente no fim de muito custo conseguiu internar duas filhas, — duas porque o hospital não tinha mais vagas — justamente as que se achavam mais graves, as quais faleceram em menos de um mês no leito do hospital.

Continuou ainda a sua espinhosa jornada com as quatro filhas que lhe restavam, até que, vitimas do mesmo mal, tres dentre elas vieram a falecer, á mingua de medicamentos, no barracão em que residia, ficando-lhe apenas uma, Maria Joaquina da Silva Reis, tambem atacada de impaludismo, com a qual embarcou para o Rio, aqui chegando ontem á noite.

QUER INTERNAR A FILHA

Ao chegar a esta capital, agravou-se o mal da filha que já não pode caminhar sem o auxilio paterno. Recorreu a diversos estabelecimentos hospitalares, e em todos eles lhe diziam não haver vagas.

Sem meios para poder manter a sua subsistencia, desempregado, sem residencia, Valdemar Silva esteve em nossa redação e, por nosso intermedio, lança um apelo aos corações bondosos afim de que possa suavizar sua angustiosa situação.

Comemorações do Aniversario do Presidente Na Faculdade de Ciencias Economicas

Na Faculdade de Ciencias Economicas e Administrativas do Rio de Janeiro foi realizada ás 21 horas de ontem uma sessão solene comemorando a data natalicia do presidente Vargas e tambem o transcurso do dia de Tiradentes.

Pelo Corpo Discente falou o aluno dr. Gustavo Cintra Paashaus, que fez o confronto de ambas as comemorações, estabelecendo o paralelo "Tiradentes, o Brasil em formação — Getulio Vargas, o Brasil em Afirmação".

Encerrando a sua oração concita todos os brasileiros a formar unidos e coesos, ao lado do Grande Presidente, nesta hora decisiva de nossa historia.

Chegou Guiomar Novais

Procedente de Miami, chegou ontem á tarde ao Rio de Janeiro, pelo "clipper" da Pan American Airways a eminente pianista Guiomar Novais, que acabou de completar mais uma temporada de concertos nos principais centros musicais dos Estados Unidos, com o exito de costume.

Guiomar Novais, que veiu acompanhada de seu esposo, dr. Otavio Pinto, e da filha do casal, vai passar as suas ferias anuais no Brasil, devendo voltar aos Estados Unidos para a temporada do proximo inverno.

O Sr. João Machado Faz um Apelo Aos Clubes Pequenos

O Brasil Comparecerá Aos Jogos Panamericanos de Buenos Aires

Se o Governo Auxiliar a Confederação Brasileira Não Ha Deserção Por Parte dos Estados Unidos — Os Esportes Que Vamos Representar

Noticias as mais desencontradas vem circulando pela cidade sobre os jogos panamericanos de novembro e dezembro proximos, a serem realizados em Buenos Aires.

Um colega vespertino chegou a anunciar ontem que os Estados Unidos — um dos maiores animadores do grande certame — mandara cancelar sua inscrição nos referidos jogos.

PORQUE NÃO ACREDITAMOS

Não podemos acreditar que o anunciado seja verdade. E isso por um motivo bem simples: a America é o país maior animador do torneio argentino e foi por maior insistencia de desportistas e diplomatas da grande Republica do Norte que se idealizou os jogos panamericanos. Por isso é que não podemos dar credito ao boato que os nossos colegas de "A Noticia" vem de espalhar pela cidade.

O BRASIL DISPUTARÁ VARIOS JOGOS!

Fomos á sede da Confederação Brasileira de Desportos afim de saber se a entidade mater do país tinha conhecimento de alguma mudança sobre os jogos panamericanos.

Na C. B. D. nada sabiam, e pelo contrario, os seus dirigentes se preparam para enviar á terra do tango o maior numero possivel de atletas, de todos os desportos que a C. B. D. superintende.

MAS, NÃO SEM O AUXILIO DO GOVERNO

Há uma unica duvida quanto a ida do Brasil. Como deve ser do conhecimento geral a ida de uma delegação enorme como deve ser essa do Brasil aos jogos panamericanos de Buenos Aires, será bem dispendiosa e não seria a C. B. D., que sem o auxilio do governo poderia tentar tal compromisso.

Mas para isso os dirigentes da querida entidade estão tomando as providencias necessarias afim de que o governo não falte com o seu valioso auxilio.

800 CONTOS DE REIS

Procuramos saber a quanto montavam as despesas em geral para essa dispendiosa representação. O sr. Irineu Chaves nos afirmou que, de acordo com os calculos já feitos, não se mandaria a Buenos Aires uma delegação completa, com todos os esportes com menos de oitocentos contos de reis!

OS ESPORTES

Informou-nos ainda o sr. Irineu Chaves que a C. B. D. fez um calculo para mandar representantes de todos os desportos que superintende. Assim, teriamos natação, remo, water polo, ciclismo, futebol, tenis polo, etc.

Como se vê, não parece ter havido deserção dos Estados Unidos, pois agora é que todos — inclusive o Brasil — iniciam os seus preparativos para a grande jornada esportiva que servirá para marcar o congraçamento das vinte e uma Republicas do continente, no campo da luta. Da luta esportiva, é logico...

DESCULPE SE PUDER...

Por Helenico

Parece que Zezé Procopio não quer mesmo deixar o Botafogo. Pelo menos é o que ele vem de reafirmar a um colega do "Jornal dos Sports". Mas a confusão em torno do "caso" do medio montanhez vem de ser aumentada. Porque enquanto isso é dito por um lado, por outro um emissario do Palestra de São Paulo discute, com os dirigentes alvinegros, as condições da transferencia de Procopio para São Paulo. Alguem está brincando de urso nisso tudo. Nós não somos. Quem será? E isso é que nos força a continuar na crença de que Procopio ainda defenderá este ano a camisa alvi-negra...

* * *

O meu amigo Vargas Neto vem de tomar medidas radicais, na F. M. F. da qual é presidente, contra insubordinados amadores, que se revelaram na mancha inacreditavel de admiração de uma "torcida". Suspendeu varios "meninos" educados e de familias distintas por atos que jogadores profissionais não seriam capazes de praticar... Se tal medida fosse extensiva aos profissionais que ainda existem nos nossos gramados, imitando amadores, como aqueles suspensos pelo meu amigo Vargas Neto, talvez os clubes se interessassem melhor pela disciplina em campo... Quem sabe?...

* * *

Li um telegrama de Madri, no qual se anunciava a vitoria do scratch dos homens de Mussolini sobre os de Franco. Até ai tudo bem. O que estranhei, porem, foi o telegrama dizer que "os italianos venceram dominando em forma incontestavel os espanhóis, que não podiam acompanhar os adversarios nas "escapadas". Seria admiravel que os espanhóis pudessem correr mais que os italianos, isso sim... E "Puder", filhos de Benito Mussolini! Que pleonasmo da agencia. Dizer: "italianos velozes!"...

* * *

Pimenta quando "encrenca" com um jogador, podem estar certos que, dificilmente, este conseguirá sucesso. Varios players no Botafogo — como no Madureira, S. Cristovão, etc. — estão dando o desespero com o "Dr." Pimenta. O catedratico chama com um e é a conta. Agora mesmo Tadique vem sofrendo a pressão quente do meu amigo "Dr." Pimenta. O técnico do glorioso tem uma maneira interessante de desmoralizar o jogador. Depois de tentar provar que o "sujeito é ruim mesmo", coloca-o noutra posição e é a conta! Tadique já passou para a meia direita! Olha a direita "Dr." Pimenta, que o trapezio não está muito firme!...

* * *

Quando o meu amigo Solon viu que as coisas iam ficar pretas, deu as caras lá na Secretaria da F. M. F. e apresentou a papelada que faltava... Eta seu Solon, cuidado agora com a gordura...

* * *

Pelo que vejo Jurandir vai constituir um "caso" bem serio no futebol sulamericano. Ele que o Gymnasia y Esgrima de Buenos Aires não se digna ainda de responder aos telegramas, cartas e apelos do Flamengo, quanto ao pedido de "passe" do referido jogador. Mas o rubro-negro, certamente, não está disposto a continuar sendo desconsiderado pelo gremio argentino. O Flamengo agirá com energia junto ao Gymnasia y Esgrima e dentro de poucos dias Jurandir terá que decidir de vez o seu ingresso no clube vice-campeão carioca.

* * *

O Boqueirão do Passeio, esse gremio que em épocas passadas foi um dos gigantes da aquatica brasileira, passou no dia de ontem a sua grande data de aniversario. Infelizmente não poude o querido gremio "garrafa" festejar sua data natalicia com maior jubilo do que nos anos anteriores, porque ainda se debatem os clubes de Santa Luzia pela sua conquista na sede, pelas suas terrenas na Lagoa. Espero, porem, que no ano da graça de 1943, todos os "garrafas" não estejam mais engarrafados e possam festejar, com maior alegria, o dia do aniversario de sua fundação.

IV Jogos Universitarios Brasileiros

Os Cariocas Derrotaram os Fluminenses e os Gauchos Abandonaram o Gramado — Resultados dos Jogos de Water-Polo — Vencedores os Paulistas dos Mineiros, Na Partida Jogada Ontem Pela Manhã

Em prosseguimento aos IVos Jogos Universitarios Brasileiros, realizaram-se ontem em três locais, as partidas marcadas pela tabela organizada pela C. B. D. U.

Em todas as competições verificou-se o comparecimento de numeroso publico, tendo as partidas oferecido motivo para vibração da assistencia, chegando mesmo aos mais ruidosos aplausos, tal o apuro das equipes disputantes.

Tanto nos desportos aquaticos como nos terrestres, o entusiasmo dos contendores fez-se notar em todo o transcurso, e oferecer os resultados que damos abaixo, descriminadamente.

A VITORIA DE SÃO PAULO SOBRE MINAS

Como é do dominio publico, o prelio de futebol entre as equipes de São Paulo e Minas, interrompida ante-ontem, devido á falta de luz, teve prosseguimento na manhã de ontem, no campo do Botafogo F. C.

Uma assistencia regular compareceu ao local da partida. A pugna ofereceu instantes de intensa movimentação, terminando o tempo regulamentar com o score de 1x1, goals de Aloisio para os Mineiros e de Zagres, para os paulistas. De acordo com o regulamento, a partida prosseguiu por mais trinta minutos, até que Gibson assinalou o tento de vitoria a favor dos paulistas. Terminou portanto, a partida, com o placard de 2x1, favoravel á representação de S. Paulo.

WATER-POLO NA PISCINA DO GUANABARA

Na piscina do C. R. Guanabara, prosseguiu na manhã de ontem, o campeonato de water-polo. Foram disputados dois jogos cujos resultados são os seguintes:

São Paulo x Distrito Federal — Venceu São Paulo por 4x2.

Pernambuco x Paraná — Venceu Pernambuco por 5x4.

O JOGO GAUCHOS X PARANAENSES — RETIRARAM-SE DE CAMPO OS RIOGRANDENSES — 3x1 O PLACARD DA CONTENDA

O campo do America F. C. foi o local das contendas de futebol na tarde de ontem. Uma assistencia numerosa compareceu ao campo do gremio rubro, na expectativa de presenciar duas partidas interessantes e movimentadas. Entretanto, apenas uma teve o seu termino normal, pois o prelio — entre gauchos e paranaenses — não foi encerrado, isto porque os representantes do Rio Grande do Sul abandonaram o gramado ao faltarem 4 minutos para o final, quando o score era de 3x1 para os jogadores do Paraná.

O prelio foi cheio de incidentes. Aos primeiros cinco minutos de jogo, o arqueiro do Rio Grande do Sul, Delorenzi teve um atrito com um jogador do Paraná — Rupel — originando-se uma desinteligencia entre jogadores de ambos os quadros. O juiz assinalou foul-penalti contra o Rio Grande do Sul com o que não concordaram os riograndenses, ficando o jogo paralizado por alguns minutos. Serenados os animos, e depois de varios entendimentos, o prelio prosseguiu cobrando-se o respectivo penalti contra os gauchos. Na segunda fase da partida, que teve um transcurso algo violento de parte a parte, o juiz puniu os gauchos com nova retirada de campo, sendo esta de três elementos. Não concordaram os dirigentes do selecionado gaucho, retirando-se assim de campo os jogadores da camisa alva. O arbitro da partida, sr. Antonio Rocha Dias, permaneceu no gramado até o encerramento do tempo regulamentar, considerando então vencedor o quadro do Paraná.

As duas equipes que atuaram estavam assim constituidas:

GAUCHOS:

Delorenzi — Borges e Roquete — Wilson — Pipoca e Sadi — Plinio — Russinho — Rico — Autechê e Bocage.

PARANA':

Ateneu — Gotardo e Campell — Baiano — Arion e Lólô — Karar — Pio — Rupel — Lilo e Ivan.

Foram autores dos tentos no primeiro tempo, Gotardo (contra), a favor dos gauchos e Lilo cobrando o penalti que deu motivo á primeira interrupção da partida. Rupel conseguiu, ainda mais um tento para os paranaenses, encerrando a primeira fase com o placard de 2x1 para o Paraná. Na fase derradeira, Ivan conseguiu aumentar para 3 o placard.

OS CARIOCAS VENCERAM OS FLUMINENSES POR 4x3

Como segundo prelio da tarde, pisaram em campo as equipes representativas do Distrito Federal e do Estado do Rio. Foi um prelio equilibrado e movimentado que agradou plenamente ao publico. O team carioca agiu destacadamente encontrando entretanto um adversario temivel na representação do vizinho Estado. O prelio foi empatado duas vezes, até que um goal de Tovar decidiu a partida para os cariocas. Mesmo com desvantagem no placard nos minutos finais, a representação fluminense fez severa pressão ao arco de Pintado, obrigando a defesa local a desdobrar-se para manter a vitoria. Foi um prelio que impressionou bem a assistencia, e correu na maior disciplina possivel.

As duas equipes formaram assim organizadas:

CARIOCAS:

Pintado — Mulatinho e Jaime — Cito — Zézé Moreira e Nelson — Pedro Amorim — Maninho — Oto — Renê e Tovar.

FLUMINENSES:

Bichara — Toninho e Kleber — Clovis — Airton e Julico — Silvio — Zé Luiz — Heleno — Amancio e Enes.

Arbitrou a contenda, o sr. Carlos Bitencourt, da F. M. F.

O primeiro tempo foi efetuado com ataques iniciais do quadro carioca que conseguiu imediatamente dois tentos por intermedio de Tovar. Os fluminenses num ataque, forçaram o arqueiro Pintado a cometer "carring" do que se aproveitou Heleno para marcar o primeiro goal para o seu bando. Novo ataque dos fluminenses, e Enes aproveitando-se de uma indecisão de Jaime empatou a partida. Não foram conseguidos novos tentos nesta fase, oferecendo um empate de 2x2.

Reiniciado a contenda, Amancio marcou o terceiro tento para os fluminenses, e, tudo deixava o transparecer que a vitoria ficaria mesmo com o Estado do Rio. Entretanto, um foul de Kleber em Tovar, deu motivo para cobrado esse, fosse consignado um penalti de Toninho em Amorim. Mulatinho foi encarregado de cobrar, empatando assim, novamente, á partida.

Ao faltarem cinco minutos para o termino da partida, Tovar em bela jogada pessoal, conseguiu o tento de vitoria para as suas cores. Terminou assim a partida com a vitoria dos cariocas por 4x3.

O Treino do Bonsucesso

OS TITULARES VENCERAM OS ASPIRANTES POR 8x1

No derradeiro ensaio de conjunto para o seus proximos encontros frente ao Botafogo, o quadro de titulares do Bonsucesso venceu o de aspirantes pela elevada contagem de 8x1 o que mostra o potencial de sua artilharia.

Os tentos dos vencedores foram conquistados por Irineu (4), Felix (2), Careca e Odir e os dos vencidos por Hugo.

Os dois quadros tiveram as seguintes formações:

TITULARES — Manceo — Benedito e Pompeu — Filuca — Bibi e Dedão — Lindo — Irineu — Felix — Careca e Odir.

RESERVAS — Helio — Clodoaldo e Arallon — Leal — Hermes e Demerval — Hugo — Maduro — Arnaldo — Gerson e Henrique.

Campeonato de Tenis do Rio da Prata

CHEGA A BUENOS AIRES A REPRESENTAÇÃO CHILENA

BUENOS AIRES, 21 (Reuters) — Chegaram hoje a esta capital os tenistas chilenos que tomarão parte no Campeonato do Rio da Prata.

Sexta-feira proxima deverão chegar os tenistas brasileiros Manuel Fernandes e Alcides Procopio.

Escalada a Equipe Carioca Para o Campeonato Brasileiro de Natação

A Federação Metropolitana de Natação vem de escalar a equipe carioca que intervirá no proximo Campeonato Brasileiro de Natação a iniciar-se a 28 do corrente nesta capital.

Foram designados para nossos representantes os elementos que mais se sobresairam nos ultimos certames, sendo escolhidos 28 ases.

Os nomes apontados foram os seguintes:

Homens — Aloisio Pires Bandeira de Melo, Armando Coelho de Freitas, Cesar Gonçalves Filho, Demetrol Bezerra de Bezerra, Armando Bandeira de Lima, Aldo Barilari, Paulo da Fonseca e Silva, Francisco A. L. Feitosa, Ivan Freysleben, Lucio Cardoso de Souza, Pedro M. de Carvalho, Roberto Tardin, Newton A. Santos, Aldemiro G. Vale e Armando Troiz.

Moças: — Lia Fontelene, Gilta Medeiros, Jeanne Berrogain, Maria J. L. Feitosa, Maria Helena Cortes, Maria Emilia Maia, Gerda Fraeb, Terezinha Gosling Sande e Cecilia Heilborn.

PARA O CAMPEONATO BRASILEIRO DE SALTOS

Paralelo ao Campeonato Brasileiro de Natação se desenrolará o Torneio de Saltos, em Transporte.

Para representantes do Distrito Federal foram designados os saltadores Eduardo Guidão e José Carreira, respectivamente, campeão e vice-campeão carioca.

Torneio de Seleção de Tenis de Mesa

A Federação Metropolitana de Tenis de Mesa realizará, hoje, no ginasio do Tijuca T. C. a 8ª rodada do Torneio de Seleção, certame que servirá para escolher os elementos que representarão o Distrito Federal no proximo Campeonato Rio-São Paulo.

A rodada consta dos seguintes jogos:

43º jogo — Jonas Correia x Wilsou Barbosa — Juiz Emilio Matos.

44º jogo — Felix Chumarre x Eurico Salgado — Juiz Antonio Correia.

45º jogo — Camilo Gomes x Anacleto Coelho — Juiz Antonio Correia.

46º jogo — Henrique Coutinho x Angelo Garcia — Juiz Emilio Matos.

47º jogo — Vicente Politano x Nelson Soares — Juiz Antonio Correia.

48º jogo — Milton Brito x Eugenio Pizoti — Juiz Emilio Matos.

49º jogo — José Salin x Silvio Rangel — Juiz Antonio Correia.

Apontador geral: — Herval Peixoto.

Preparando-se Para a Rodada Proxima

OS TREINOS DE HOJE EM CAMPOS SALES, LARANJEIRAS E MADUREIRA

Com a aproximação da 3ª rodada do Campeonato Carioca de Futebol, os clubes estão intensificando os treinamentos de suas representações.

Hoje, os profissionais do Fluminense, Madureira, America e Canto do Rio, estarão em ação se exercitando ativamente para os compromissos que saldarão domingo proximo.

Em todos os setores, os treinos estão despertando bastante interesse dado o ensaio servir para que se possa aquilatar de forma mais positiva as possibilidade de todos os teams.

Por certo, destaca-se dos exercicios de hoje, o que será levado na cancha da rua Campos Sales, onde as equipes do America e Canto do Rio farão um match-treino.

Abe Simon Abandonou o Box

NOVA YORK, 21 (Reuters) — Abe Simon, o gigantesco peso-pesado novaiorquino que varias vezes desafiou Joe Louis para um encontro, anunciou a sua decisão de abandonar o box.

Max Schmeling Está Em Paris

VICHY, 21 (U. P.) — Chegou á Paris em gozo de licença, o pugilista alemão Max Schmeling. Declarou, á sua chegada, que não obstante sua idade, pois possue atualmente 37 anos, lutará pelo titulo de campeão de peso pesado da Europa contra o alemão Neuser.

OS JOGOS DA RODADA

DOIS CLASSICOS EMPOLGANTES E TRÊS JOGOS DE MENOR INTERESSE

Os dois "classicos" da rodada de domingo proximo no campeonato de profissionais da 1.ª divisão estão sendo classificados, de acordo com a preferencia dos seus noticiarios. O certo, para nós, é apontar o jogo em que o leader da tabela vai tomar parte como o deveras principal por dois motivos superiores. O primeiro é a honra do posto que se põe em jogo e o segundo, a circunstancia do adversario do Fluminense ser um dos mais fortes conjuntos do atual certame.

Oe fato o São Cristovão está muito melhor ajustado neste começo de temporada que o seu rival de domingo.

Assistimos o ultimo compromisso dos tricolores, em Madureira, contra o Bangu' e voltamos, de lá decepcionados com a falta de futebol verificada no onze bi-campeão. Não fossem os alvi-rubros, os competidores mais fracos da turma e aquele placard de 4x3 seria, de certo invertido.

Bem treinados e preparados fisicamente por Ricabêa, os alvos vão enfrentar o segundo adversario dificil do campeonato e se os ponteiros não melhorarem de produção vão ter o primeiro desengano da temporada.

VASCO x FLAMENGO

O segundo classico da rodada do dia 26, reunirá Vasco x Flamengo no estadio das Laranjeiras.

Os dois grandes adversarios deverão monopolizar as atenções de grande multidão de fans pois são os dois clubes de maior torcida na cidade.

Ambos precisam ansiosamente uma rehabilitação, permitte os seus adeptos e tudo farão pelo triunfo.

OS OUTROS JOGOS

O America terá, tambem um adversario dificil no Madureira, cujo moral subiu muito com a espetacular vitoria recente, obtida contra o Vasco. Os jogos Bangu' x Canto do Rio, no estadio do America e Botafogo x Bonsucesso, no campo do Vasco são os mais fracos da rodada que promete uma das melhores rendas dos já obtidos até agora.

O jogo America x Madureira será em Figueira de Melo o classico Fluminense x S. Cristovão em General Severiano e o Vasco x Flamengo em Alvaro Chaves.

PELO ESPORTE MENOR

O Sr. João Machado Prestigioso Paredro Suburbano Concede-nos Sensacional Entrevista. "Que Todos os Clubes Pequenos Atendam ao Apelo do DIARIO CARIOCA, Porque Ele Dirá ao Conselho Nacional dos Esportes das Nossas Necessidades — Comparecerá á Reunião do Dia 27 — Será ás 16 Horas e Não ás 18, Conforme Estava Marcada — Tudo Pelos Pequenos Clubes!", Exclama o Ilustre Desportista

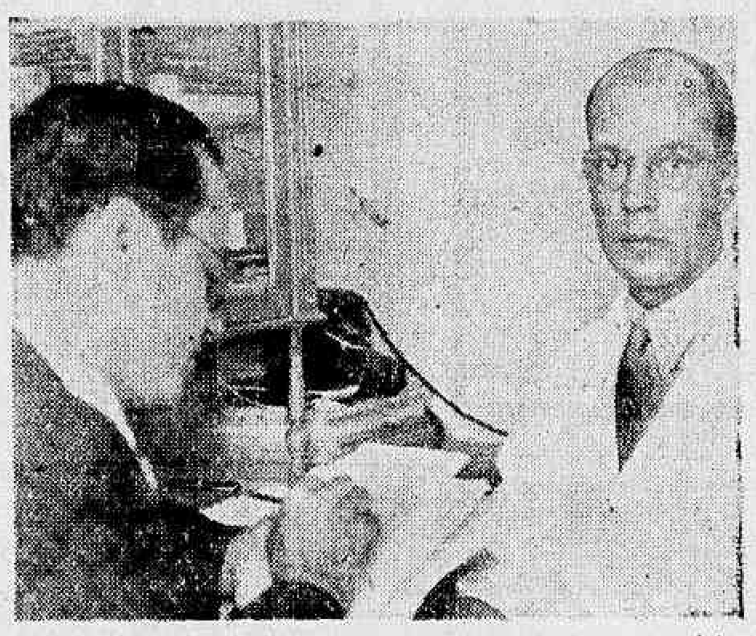

Quando o dr. João Machado fazia declarações ao nosso redator em seu gabinete de trabalho

Conforme noticiamos ontem, publicamos, hoje, as declarações do dr. João Machado, um dos grandes defensores do esporte menor da cidade, e que está, agora, incumbido de solucionar a situação da Federação Atletica Suburbana, ante o decreto 3.199.

Sabiamos que o dr. João Machado seria capaz de prejudicar os seus afazeres, em beneficio dos clubes pequenos.

Estivemos presentes á ultima assembléia, e ouvimos do ilustre medico, a seguinte frase:

"Lembremo-nos do grande Mario Calderaro, e batalhemos, unidos, pela defesa do esporte "menor".

Nós, do DIARIO CARIOCA, que estamos empenhados em solucionar tão importante assunto, não podiamos deixar de ouvir o ilustre paredro, um dos mais antigos defensores da F. A. S.

Estivemos, ontem, pela manhã, no seu consultorio.

Muitos eram os clientes que o esperavam.

No entanto, o dr. João Machado atendeu-nos com a maxima solicitude, externando-se longamente sobre o momentoso caso.

Uma vez inteirado do assunto que nos levára á sua presença, o continuador da obra de Mario Calderaro, assim se expressou:

— "A campanha do DIARIO CARIOCA, procurando resolver a situação do esporte menor, veio no momento exato em que mais precisavamos. Eu disse, na ultima assembléia, que ainda havia possibilidades de uma solução. Não poderia, pois, negar-me a trabalhar pela defesa dos clubes pequenos, principalmente, quando um orgão da imprensa, vem em nosso favor.

A iniciativa do DIARIO CARIOCA, veiu de algum modo facilitar a minha tarefa, uma vez que ele, certamente, saberá encaminhar aos poderes competentes, as pretensões dos clubes pequenos. O seu jornal sabe que não queremos muito. Ele não deconhece as dificuldades que têm os gremios menores, para solverem os seus compromissos.

Um Oposição, por exemplo, paga impostos, luz, licença na policia, programação e etc., em beneficio de quem? Do seu presidente? Do seu secretario? De qualquer outro diretor? ãNo, absolutamente, ele, como todos os outros, trabalham pela grandeza do esporte no Brasil. Movimentam todos os moradores locais, dando-lhes diversões, e oportunidade de desenvolverem-se fisicamente.

Nunca um clube pequeno progrediu, vivendo entre os grandes. Ao contrario. Todos aqueles que procuram viver ao lado dos chamados grandes clubes, não resistem, diante das enormes exigencias que lhes são feitas. Não tenho o intuito de criticar administrações. Mas, lembrar, com a experiencia que possuo, a inconveniencia de se juntar os pequenos, aos grandes clubes.

A Federação Atletica Suburbana, foi feita, justamente, adaptando-se ás possibilidades dos clubes a ela filiados, crescendo á proporção que fossem progredindo os seus gremios. E quem lucrou, foi o esporte nacional, que conta, hoje, com inumeros clubes, trabalhando de acordo com o governo e, consequentemente, em beneficio da nossa raça.

O decreto 3.199, proibe a participação de amadores entre profissionais. O estatuto da Federação Metropolitana de Football, diz que podem ser criados orgãos auxiliares. Eu lembraria então, que a F. A. S., como Federação ou mesmo Departamento, fosse admitida como um dos orgãos auxiliares, difundindo o esporte amador, com autonomia.

Ninguem ignora que a F. M. F. vem encontrando dificuldades para controlar varios campeonatos. Nós já demonstramos a possibilidade que temos de fazer campeonatos, sem que para isso, os clubes fossem obrigados a dispenderem grandes quantias.

Estou certo de que, com o apoio do DIARIO CARIOCA tudo isso será devidamente apreciado pelo Conselho Nacional de Desportos, e teremos, finalmente, a vitoria do nosso ideal.

Queremos cumprir totalmente as leis do país. Sabemos que atualmente, em nada temos apoio. Por isso é que devemos apelar para os poderes competentes, para que seja alterado o artigo 25 do decreto 3199, afim de que possamos continuar a obra que ha 6 anos idealizamos e que hoje já é alguma coisa de notavel: a Federação Atletica Suburbana.

Está marcado para segunda-feira, dia 27, uma grande reunião na redação do DIARIO CARIOCA, ás 18 horas. Eu teria o maximo interesse em a ela comparecer, por reconhecer de grande utilidade para os destinos do esporte menor. Sinto que, a hora marcada, seja impropria para mim, por ter que atender aos meus clientes. Se o DIARIO CARIOCA concordar, em que a hora da reunião seja alterada, eu prometo que não faltarei, não porque considere util a minha presença, mas para atender ao convite que me foi feito, e, se necessario, externar-me melhor sobre o assunto.

De qualquer forma, eu faço um apelo muito sincero aos clubes menores, para que não faltem á reunião, porque ela representa o inicio de uma nova era para o esporte pequeno".

Como notaram, o grande desportista suburbano, apoiou integralmente a campanha que vimos fazendo em prol do esporte menor; e, como ele fez uma objeção quanto á hora, DIARIO CARIOCA resolveu atende-lo, marcando a reunião para ás 16 horas, esperando que todos os gremios pequenos, indistintamente, compareçam.

NO MACKENZIE

Será, finalmente, hoje, o programa artistico, que o Mackenzie fará realizar em homenagem ao presidente Getulio Vargas.

A sua séde, no Meyer, encontra-se elegantemente ornamentada, oferecendo um aspecto deslumbrante. Elementos de cartaz do radio carioca, se farão ouvir, assim como os calouros ultimamente classificados, nos programas do clube.

Num dos intervalos será feita uma saudação ao chefe da Nação, pela palavra do sr. Djalma De Vicenzi.

O DIAMANTE VENCEU O CLUBE ESPORTIVO DE ZUMBI

No encontro realizado entre os dois gremios acima terminou com a vitoria do Diamante pela contagem de 4x1.

O team vencedor teve a seguinte formação: Eduardo — Ramos — Adriano — Agostinho — Mario — João (Rovel) — Tião — Valdemar — Farol — Mindo e Armando.

Os tentos do vencedor foram marcados por Miudo (2) Farol e João.

NO VICENTE DE CARVALHO A. C., GRANDE TORNEIO ESPORTIVO, DOMINGO

Organizado pelo seu diretor esportivo, sr. Orlando Teixeira Pinto Costa, que com o maior brilhantismo vem dirigindo a parte esportiva, a varios anos, o Vicente de Carvalho A. C. realizará, no proximo domingo, 26 do corrente, em sua praça de esportes, um grande torneio entre teams infantis, da zona suburbana, sendo o programa o seguinte:

1ª prova — ás 9 horas — Canto do Rio x Dragão F. C.

2ª prova — ás 9.30 horas — Esperança F. C. x Onze Unidos F. C.

3ª prova — ás 10 horas — Barreto F. C. x São José.

4ª prova — ás 10.30 horas — V. Carvalho x Santa Cruz F. C.

5ª prova — ás 11 horas — Vencedor do 1º x Vencedor do 2º jogo.

6ª prova — ás 11.30 horas — Vencedor do 3º x Vencedor do 4º jogo.

7ª prova — ás 12 horas — Vencedor do 5º x Vencedor do 6º jogo.

Ao team campeão será oferecida uma linda taça e aos amadores medalhas.

Bola ao Cesto

Sensacional o Cotejo Cestobolistico de Hoje, Entre Universitarios Cariocas e Paulistas

O Programa de Hoje dos IV Jogos da C. B. D. U.

Será vencida, hoje a 4.ª etapa dos jogos Universitarios promovidos pela C. B. D. U.

Este certame, que vem obtendo o maximo exito, marca, hoje, o seu prosseguimento com a realização do seguinte programa:

A'S 10 HORAS — Water-Polo na Piscina do Guanabara — Vencedor do 1.º jogo e Vencedor do 3.º jogo x Vencedor do 4º jogo.

A'S 15 HORAS — Futebol no Estadio do Fluminense — Baia x Vencedor do jogo São Paulo x Minas.

A's 20 HORAS — Basketball e Volleiball no Ginasio do Fluminense.

VOLEIBALL — Minas x Vencedor do jogo Paraná x Estado do Rio e Distrito Federal x São Paulo.

BASKETBALL — Cariocas x Paulistas.

A NOTA DESTACADA DO PROGRAMA

Avulta de interesse no programa de hoje o confronto de basketball entre as representações do Distrito Federal e São Paulo.

As duas turmas contam com o concurso de azes de reconhecido valor, dai acreditar-se que o choque proporcionará um decorrer sensacional, fertil em lances empolgantes. Sendo de carater eliminatorio os jogos, o team vencedor colocar-se-á para as finais disputando com a equipe de Minas Gerais, o titulo de campeão.

COMUM ACORDO PARA A RETIFICAÇÃO DA TABELA DO TORNEIO DE CLASSIFICAÇÃO

Deverão se reunir, hoje, na sede da F. M. B., os representantes dos clubes filiados, afim de entrarem em comum acordo, para reformar em parte, a tabela do Torneio de Classificação.

Conforme já antecipamos, varios clubes entre os quais, o Fluminense, não se conformam com a elaboração do programa de jogos, dado a julgar-se prejudicado. Considerando procedente o protesto do gremio tricolor, a direção da entidade cestobolistica, deliberou mui acertadamente, manter a tabela organizada, retificando, contudo, as indicações de campos. Para isto os clubes considerados prejudicados se reunirão, esta tarde, afim de decidirem a troca que tornará todos os gremios participantes, em igualdades de condições.

Livingstone Disputado Por Dois Clubes

BUENOS AIRES, 21 (Reuters) — Reina grande ansiedade nos meios futebolisticos desta cidade em consequencia das propostas feitas para a aquisição do arqueiro Livingstone.

Ha duas propostas, uma de cem mil pesos do Boca Juniors, e outra de cincoenta mil pesos chilenos de um clube do Chile.

AUTOS E ESTRADAS

A QUESTÃO DO RACIONAMENTO

Reuniu-se, ante-ontem, na Prefeitura, a comissão encarregada de fornecer subsidios para o racionamento do carburante. A noticia limitou-se a informar o encontro dos componentes dessa comissão, nada tendo, portanto, adiantado sobre as demarches para solução final do problema.

Como se vê, a redução do consumo vem se fazendo sem um metodo predeterminado, ha varias semanas, e certamente continuará, ainda por muito tempo, correndo tumultuariamente, isto é, sem obediencia a qualquer regra ou preceito ditados pela situação.

No caminho em que vão as coisas, vamos aperceber-nos da falta absoluta de gasolina quando as garages e logradouros publicos começarem a ficar entupidos de veiculos de motores a explosão. Nessa altura dos acontecimentos, ter-se-á então estabelecido, compulsoriamente, o regime de equidade que vimos sugerindo para a distribuição de combustivel. A igualdade resultante da falta!

Será lamentavel, porem, que somente nessas circunstancias se nivelem os consumidores perdularios com os consumidores obrigatorios.

Uma simples visita aos casinos, e uma ligeira observação nas estradas, aos domingos, permitirão registar apreciavel numero de autos de propriedade de suditos do Eixo.

Esses carros, normalmente, são de grande potencial H. P., exigindo, portanto, uma bomba da "Standard" a alimentar-lhes continuamente as cilindradas. Enquanto os seus condutores gastam nababescamente, as necessidades internas aumentam e se agrava o futuro muito proximo. Nesse momento, daremo-nos conta da nossa imprudencia e de quanto os eixistas têm gozado de tanto rir á nossa custa.

E o Automovel Clube, cuja autoridade em materia de automobilismo poderia oferecer ao país precioso vade-mecum sobre tão palpitante e oportuno assunto, continua a tomar parte na reunião, sem alvitrar uma medida rapida e pratica, ou então a espalhar questionarios deploravelmente ineficazes em tais conjunturas.

UMA LIÇÃO...

O governo argentino, por decreto de sexta-feira ultima, acaba de estabelecer o racionamento de pneumaticos. Em linhas gerais, a lei determina a distribuição de cartões especificando a rodagem e a quantidade de "cobertas" ou "camaras" a serem fornecidas ao proprietario do auto, isso, porem, depois que os pneus em uso forem submetidos a um exame e se constatar a sua imprestabilidade.

De posse do cartão, devidamente autenticado pela repartição, encarregada desse serviço, o automobilista se dirigirá ao "borracheiro" e este é obrigado a abastecê-lo e a preencher o referido cartão, consignando o numero da serie da fabricação e o nome da marca.

Se o revendedor de acessorios não tiver a mercadoria requisitada, é obrigado a declarar o motivo.

Foram cominadas varias penalidades tanto para o comprador apanhado em burlar a lei, como para o negociante que forneça sem aquela formalidade, ou se negue a fazê-lo, dispondo de estoque.

Como final, devemos adiantar que a lei em apreço foi o corolario logico das sugestões apresentadas ao governo bonairense pela entidade oficial do automobilismo argentino.

Percebe-se logo que as autoridades portenhas ficaram, portanto, habilitadas a classificar os consumidores daqueles artigos, autorizando ou não o consumo, segundo a conveniencia dos interesses da coletividade.

Efetivamente, com semelhantes dados á mão, espontaneamente recebidos dos consumidores, o governo argentino impôs um sistema racional, facil, e equitativo na distribuição de pneus e camaras de ar.

UMA REVELAÇÃO SINTOMATICA

Na reunião da Prefeitura, a que nos reportamos no inicio destes comentarios, estiveram presentes os proprietarios de veiculos a tração animal.

A principio, a noticia da participação deles no conclave, pareceu-nos um equivoco da fonte de informação ou um erro de revisão. Meditando melhor, concluimos que está tudo certo, porque a premencia da situação dos estoques de carburantes deve exigir o regresso, aliás urgente e bem intensivo, do velho meio de transporte de carga pesada ás atividades nacionais. Este fato, por si só, é bem sintomatico da delicadeza do problema criado com a falta de combustiveis.

LIVRARIA ALVES
Livros colegiais e Academicos

TOSSE • BRONCHITES
PHYMATOSAN
ELIMINA • FORTALECE

Advocacia Trabalhista
Napoleão Fonyat
ADVOGADO
(Antigo presidente da 3.ª Junta de C. e Julgamento)
Av. Almirante Barroso, 90, 3.º andar - Sala 307
Tel. 42-7787

DOENÇAS ANO RETAIS E DOS INTESTINOS
DR. LAURO BORGES
RODRIGO SILVA, 14-1.º
TEL. 42-0331

RESPONDENDO A'S CONSULTAS

6754 — **JOGADOR X** — D. Federal — No seu caso a pedra favorita é a esmeralda; para um anel astrologico a prata e aconselhavel. Procure adquiri-lo numa 4ª feira. A agata negra estriada de branco seria de excelentes resultados. Ha intima, profunda e misteriosa relação dos seres humanos com os tres reinos da natureza, — mineral, vegetal e animal.

Para o nosso consulente, temos: mineral: mercurio; vegetal: aveleira e quinquefolio (potentilla reptans), está ultima é de grande poder magico; animal: cegonha e macaco.

Os talismãs têm influencia capital na nossa vida intima e social. Os talismãs completos ainda não vimos em nenhuma ourivesaria do Rio. Podemos é organizar um "croquis" do talismã, e assim seria mais facil a sua aquisição.

6.831 — **GIOCONDA** — Beco do Rio — D. Federal — Os numeros do seu nome revelam: duras provações, insucessos, desditas, desharmonia no lar e tenebrosas tarefas. Abrevie sempre que possivel o segundo nome "F" e os seus signos serão: 1, 11 e 3, estes numeros atraem: exito em todos os setores de atividades humana.

6.802 — **PINGUIM** — Pereira Franco — Estamos respondendo a sua consulta justamente no dia do seu aniversario, quinta-feira, 16 de abril. Esperamos vê-la publicada até domingo. Abrevie sempre o prenome "D" para evitar as fatalidades e as desavenças familiares que os numeros do seu nome lhe anguram. As dificuldades financeiras serão resolvidas e as suas possibilidades serão maiores, procedendo a modificação solicitada. E os numeros motusos do seu destino se transformarão em numeros beneficos e afortunados: 8, 9 e 8. O seu nascimento foi numa terça-feira. Os dias, meses e numeros razoaveis são: 3, 6 e 15 e 24; da semana: terças e sextas-feiras; março, abril e junho: 33, 033, 150, 240, 330, 1923. . 9897, 9978, 9987. Nos anos de 1923, 1932, 1941 e 1950 grandes acontecimentos se deram e se darão na sua vida.

6.780 — **OTIMISTA** — Rua Uranos — D. Federal — O nome que costuma assinar não é de bons angurios. O nome por extenso é muito mais feliz: 9, 9 e 9. Entretanto, se dispuzer a cortar o "das" os numeros indices do seu nome serão: 3, 8 e 11. Com estes signos terá sucesso, ascenção e exito, no comercio, na industria e nos grandes empreendimentos. O seu nascimento foi num sabado. As suas dificuldades tem sido motivada por absoluta teimosia. Deve evitar as viagens. As doenças comuns aos possuidores dos seus signos são: sangue e melancolia, principalmente nas idades de 11, 23 e 35 anos. Os seus meses, dias e numeros razoaveis são: abril e dezembro: dias: 4, 13, 22 e 31; da semana: quartas e sabados; numeros:3140, 040, 103.. 1292.., 1975.. 2488... 9985... 9994.

6.772 — **MILITAR GLORIA** — D. Federal — Infelizmente os dois nomes que vieram as nossas mãos são de terriveis pressagios. E a sua vida será cheia de incertezas, hesitações, insucessos e fatalidades E as boas oportunidades serão perdidas, sem que possa usufruir... Corte a conjunção e o seu destino será feliz, com os numeros 9, 3 e 3 que são de otimos angurios.

Dr. Emygdio F. Simões
Da Assistencia Medico Cirurgica dos Empregados Municipais
CLINICA GERAL — VIAS URINARIAS
Consultorio : RUA DA CARIOCA, 6-4.º andar
22-4771
Das 17 as 19 horas

FAÇA A SUA CONSULTA

Recortando o "Coupon" abaixo e remetendo-o ainda hoje a redação do DIARIO CARIOCA o seu jornal, terá estudada e transcrita nestas colunas, numa discreta sintese, a sua vida.

A Numerologia se propõe a estuda-la e o fará sem onus algum para o leitor que não se arrecear a submeter os seus casos á infalibilidade de nossa "hermeneutica".

Remeta-nos a data do nascimento que daremos os numeros, meses e dias favoraveis.

O nosso nome é apenas um distintivo; ele será muito mais á luz da Numerologia.

DIARIO CARIOCA
PRAÇA TIRADENTES n.º 77
SECÇÃO NUMEROLOGICA
Professor MIRAKOFFE

NOME :..

CIDADE :..

RUA :...

PSEUDONIMO :....................................

Diariamente são publicadas as respostas

Três Contos e Setecentos Mil Réis Por Um Certificado de Isenção do Serviço Militar

EXISTIA EM S. PAULO UMA VASTA REDE DE INTERMEDIAÇÃO ILICITA ENTRE O DITO SERVIÇO, COM SEDE NA 4ª C. R. — RIGOROSO INQUERITO MANDADO PROCEDER PELO GENERAL MAURICIO CADOSO

O general Mauricio Cardoso, comandante da 2ª Região Militar e guarnição do Estado de São Paulo, informado da existencia de irregularidades na 4ª Circunscrição de Recrutamento, determinou uma serie de rigorosas providencias, que culminaram com a denuncia de quatro dezenas de pessoas.

Segundo o inquerito policial procedido, foram descobertos os meandros e ramificações de sociedade deshonesta, que operava prejudicando incautos, subalternamente e impatrioticamente escondidos atrás da farda do nosso glorioso Exercito, dizendo-se credenciados para as atividades exercidas na referida 4ª C. R.

A maioria das pessoas envolvidas, entretanto, julgando-se vitimas de constrangimento ilegal, bateu ás portas do Supremo Tribunal Militar, impetrando pedidos de habeas-corpus preventivos uns e exclusão da denuncia outros.

São os proprios patronos dos acusados que se mostram escandalizados com a "vasta rede de intermediaria ilicita", focalizando detalhes verdadeiramente espantosos.

Entre os envolvidos e que vêm de impetrar habeas-corpus, figura o açougueiro, Carlos Edittore, homem do povo, criatura simples, como está a indicar a sua propria profissão, que foi lesado na importancia de tres contos e setecentos mil réis, recebendo um titulo de quitação considerado irregular.

Esse documento segundo o peticionario, foi obtido, em consequencia da sua incapacidade fisica, comprovada por uma Junta Medica, mas, as autoridades militares, para esclarecer esse detalhe, o envolveram no processo, uma vez que se trata de um esportista e assim, causou suspeita áquela conclusão.

A medida que vem de ser requerida pelo acusado, Edittore, tomou naquela alta Côrte de Justiça o numero 18.413, e foi distribuida para relatá-la o ministro Bulcão Viana, que imediatamente mandou requisitar informações urgentes á 1ª Auditoria de Guerra daquele Estado.

Dr. Newton Mota
Médico
DOENÇAS DE SENHORAS —OPERAÇÕES — PARTOS
Consultorio :
AV. RIO BRANCO, 108
(Edificio Martinelli)
5.º andar - Sala 502
2.ª, 4.ª, 6.ª - 2 ás 4
Tel. 42-2171

Clinica de Doenças do Reto
HEMORROIDAS, tratamento sem dor e sem operação. Afecções anais. Fistulas, Fissuras. Abcessos, Tumores, Coceiras, Eczemas, Retites.
Doenças dos intestinos.
Cirurgia do Reto.
DR. OLIVEIRA — Rua Visconde do Rio Branco, 47-1.º
Diariamente das 15 ás 18 horas. Pela manhã consultas com hora marcada.

INFORMAÇÕES FINANCEIRAS E COMERCIAIS

CAMBIOS ESTRANGEIROS

LONDRES, 21.

	Hoje	Anterior
Abertura e Fechamento (Oficial)	4.02.50	4.02.50
LONDRES, s/Nova York á vista por £	4.03.50	4.03.50
Berna á vista por £	17.30 a 17.40	17.30 a 17.40
Lisboa á vista por £ (1)	99.80 a 100.20	99.30 a 100.20
Espanha á vista por £ (livre)	46.55	46.55
Espanha á vista por t/v.	40.50	40.50
Estocolmo á vista por £	16.85 a 16.95	16.85 a 16.91

TELEGRAMA FINANCIAL

LONDRES, 21.

	Hoje	Anterior
Taxa de desc. do Banco da Inglaterra	2 %	2 %
" " " do Banco da França	2 %	2 %
" " " do Banco da Italia	4 1/2 %	4 1/2 %
" " " em Londres 3 meses	1 1/16 %	1 1/16 %
" " " em N. York 3 meses t/v	1/2 %	1/2 %
" " " em N. York 3 meses t/c	7/16 %	7/16 %
LISBOA Cambio sobre Londres á vista (venda) por £	Es. 100 20	Es. 100 20
LISBOA Cambio sobre Londres á vista (compra) por £	Es. 99 80	Es. 99 80

NOVA YORK, 21.

Abertura:

	Hoje	Anterior
NOVA YORK s/Londres, tel. por $	c 4.04 00	c 4.04 00
Madri, tel. por P.	c 9.20	c 9.20 nom.
Buenos Aires, tel. por P.	c 23.73	c 23.71
França (não ocupada) tel.	c 2.32	c 2.32
Berna, (com.) tel. F.	c 23.32	c 23.32
Estocolmo tel. por Kr.	c 23.87	c 23.87
Lisboa, tel. por Esc.	c 4.11	c 4.11

BUENOS AIRES, 21.

A's 14.52 da tarde:

	Hoje	Anterior
Sobre Londres á vista: por $ ouro:		
Taxa de vena	P. 17.00	P. 17.00
Taxa de compra	P. 16.90	P. 16.90
Sobre Nova York, á vista por 100 dolares:		
Taxa de vena	P. 422.00	P. 422.00
Taxa de compra	P. 421.75	P. 421.75

MONTEVIDE'U, 21.

A's 14.52 da tarde:

Mercado Livre:	Hoje	Anterior
Sobre Londres á vista:		
Taxa de venda	P. n/c	P. n/c
Taxa de compra	P. n/c	P. n/c
Sobre Nova York, á vista por 100 dolares:		
Taxa de venda	P. 190.75	P. 190.75
Taxa de compra	P. 190.25	P. 190.25

STOCK EXCHANGE DE LONDRES

LONDRES, 21.

TITULOS BRASILEIROS:	Hoje	Anterior
FEDERAIS:		
Funding, 5%, Ex/div.	73. 5.0	73.10.0
Novo Funding, 1914	55 10.0	55.10.0
Conversão, 1910, 4%	22.15.0	22.15.0
Emprestimo de 1913 5%	25.15.0	25.15.0
Funding de 1931, 5%	54. 0.0	54. 0.0
ESTADUAIS:		
Distrito Federal, 5%	35. 0.0	35. 0.0
Rio de Janeiro, 7%	18.10.0	18.10.0
Baia 1938, 5%	12. 0.0	12. 0.0
Pará, 5%	7. 0.0	7. 0.0
City of S. Paulo, Improvement and Freehold Co. Pref.	30. 0.0	30. 0.0
TITULOS DIVERSOS:		
Bank of London & South America Ltda.	6.12.6	6.12.6
São Paulo Gás	5 0.0	5. 0.0
Brasilian Warrant Agency & Finance Co. Ltda.	0. 6.9	0. 6.9
Cables & Wireles Ltda. (Ordinarias)	51.10.0	51.10.0
Ocean Coal & Wilson Ltda.	0. 2.1 ½	0. 2.1 ½
Imperial Chemical Industries Ltda Ex/div.	1.13. ½	1.13.4 ½
Leopoldina Railway, Co. Ltda, 6½%, 1935	25. 0.0	25. 0.0
Lloyd's Bank Ltda. (A. Sharea) Ex/div.	2.12.9	2.13.0
Rio de Janeiro City Impr. Co. Ltda.	0.18.10 ½	0.18.10 ½
Rio Flour Millis & Cranaries Ltda	1. 7.6	1. 7.6
São Paulo Railway Co. Ltda. 1927-1937	44.10.0	44.10.0
Western Telegraph Co. Ltda. 4% Deb. Estoque (Ex/div.)	102. 0.0	102. 0.0
TITULOS BRASILEIROS:		
Emp. de Guerra Britanico 3½%	106. 7.6	106. 7.6
Consolidação, 2½%	83. 5.0	83. 7.6

CAFE'

NOVA YORK, 21.

Abertura:

Contrato de Santos:

Café para entrega:	Hoje	Ant.
Em maio	8.65	8.65
Em julho	8.75	8.75
Em setembro	8.85	8.85
Em dezembro	n/c	n/c
Em março	n/c	n/c

MERCADO — Estavel — Estavel.

Desde o fechamento anterior, inalterado.

NOVA YORK, 21.

Abertura:

Contrato do Rio:

Café para entrega:	Hoje	Ant.
Em maio	12.93	12.93
Em julho	12.97	12.97
Em setembro	13.00	13.00
Em dezembro	13.00	13.00

MERCADO — Estavel — Estavel.

Desde o fechamento anterior, inalterado.

ALGODÃO

NOVA YORK, 21.

Abertura:

Amer. "Futures":	Hoje	Ant.
para maio	19.42	19.46
para julho	19.58	19.60
para outubro	19.74	19.77
para dezembro	19.81	19.84
para janeiro 943	19.84	19.86
para março 943	19.92	19.96

MERCADO — Estavel.

Desde o fechamento anterior, baixa de 2 a 4 pontos.

NOVA YORK, 21.

Intermediaria:

Amer. "Futures":	Hoje	Ant.
para maio	19.39	19.46
para julho	19.54	19.60
para outubro	19.69	19.77
para dezembro	19.77	19.84
para janeiro 943	—	19.86
para março 943	19.87	19.96

MERCADO — Estavel.

Desde o fechamento anterior, baixa de 6 a 9 pontos.

PAGAMENTOS DECLARADOS

DIVIDENDOS:

Atlantica, Comp. Nacional de Seguros, dia 27, não declarado.

— Comp. de Seguros Maritimos e Terrestres "Confiança", dia 20, 16$000.

— Comp. Construtora Pederneiras, S. A., desde já, 10%. mos e Terrestres.

CONCORRENCIAS ANUNCIADAS

Dia 22 — Divisão de Material do Ministerio de Educação e Saude, para a impressão de dois livros.

— Dia 22 — Comissão Especial de Compras da Prefeitura Municipal, para o fornecimento de material de expediente, chapas de latão e argolas de metal, material de expediente e lampadas.

Dia 22 — Serviço de Administração da Prefeitura Municipal, para o fornecimento de material hospitalar, e de laboratorio, e artigos diversos.

— Dia 23 — Comissão Especial de Compras da Prefeitura Municipal, para o fornecimento de grampeador, trena, fichas impressas, papel, lapis e aguarraz.

MERCADO DE BORRACHA

NOVA YORK, 21

Abertura	Hoje	Ant.
Disponivel Batex Crepe . Cts.	25	25
Smoked Plantations Sheets Cts.	24	24

Mercado, calmo e anterior calmo.

MERCADO DE CACA'U

NOVA YORK, 21

Abertura	Hoje	Ant
em maio	8 66	8 66
em junho	8 71	8 71
em setembro	8.76	8 76
em outubro	8.76	8.76

Estado do mercado: hoje, estavel; anterior, estavel.

Serviço Aereo

ESPERADOS

P. Caldas e São Paulo Panair	22
São Paulo — Vasp	22
P. Alegre — Panair	22
São Paulo — Vasp	23
P. Caldas e São Paulo — Panair	22
São Paulo — Vasp	22
B. Aires — Panair	22
P. Alegre — Vasp	22
P. Alegre — Condor	22
Manaus — Panair	22
São Pauuo — Vasp	23
P. Alegre — Panair	23

A SAIR

S. Paulo e P. Caldas — Panair	22
B. Horizonte e P. Caldas — Panair	22
P. Alegre — Vasp	22
P. Alegre — Panair	22
B. Aires — Panair	22
Belem — Condor	22
B. Aires — Panair	22
São Paulo — Vasp	22
Assuncion — Panair	22
São Paulo — Vasp	22
Recife — Panair	22
Cuiabá — Condor	23
P. Alegre — Panair	23

Mecha ORTIZ - Tito LUSIARDO - Nini MARSHALL "MULHERES que TRABALHAM" Distribuição CINEAC Nacional: CINE JORNAL BRASILEIRO-113-D.I.P. PATHÉ AMANHÃ AR ACONDICIONADO-POLTRONAS ESTOFADAS-TEL. 22-8795

«Salve, Martir! O Brasil Livre Glorifica Tua Memoria e Exalta Teu Exemplo»

As Imponentes Comemorações Civicas, de Ontem, Em Memoria do Precursor da Independencia do Brasil — A Força Simbolica — Lida a Sentença Condenatoria de Tiradentes

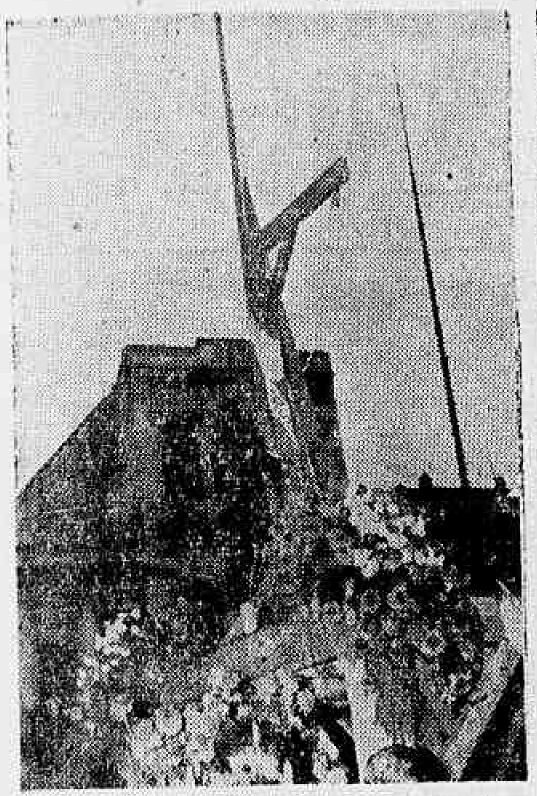

A professora Santoro hasteando a Bandeira Nacional na reprodução da forca em que morreu Tiradentes e o desfile defronte da estatua do martir da Independencia

Alcançaram invulgar imponencia as cerimonias civicas comemorativas do suplicio do alferes José Joaquim da Silva Xavier, o Tiradentes. O povo vibrou de entusiasmo civico durante todas as solenidades levadas a efeito na cidade. Ás 16 horas, em frente ao Palacio Tiradentes, onde se ergue a estatua do grande martir nacional, estavam reunidas numerosas delegações e grande massa popular. Depois do toque de sentido, um oficial do Regimento de Dragões fez a chamada, pronunciando três vezes o nome do alferes José Joaquim da Silva Xavier. A seguir, os membros da comissão promotora das solenidades depositaram ao pé da estatua do grande precursor da Independencia uma palma de flores naturais representando as cores nacionais. No mesmo instante, soava festivo o carrilhão da Igreja de S. José, vibrando aos acordes do Hino Nacional.

O CORTEJO CIVICO

Formou-se, então, grande cortejo civico em direção ao local onde fora reconstruido o cadafalso de Tiradentes. Abria o cortejo a banda de clarins e fanfarras dos Dragões da Independencia, desfilando depois um esquadrão do mesmo regimento, a banda de musica do Corpo de Fuzileiros Navais, a Escola Militar, Escola Naval, a Escola de Aeronautica, o Centro de Preparação dos Oficiais da Reserva, a banda de musica do Batalhão de Guardas, o Colegio Militar, o Colegio Pedro II, as associações esportivas, delegações das escolas secundarias e primarias, a banda de musica da Policia Militar, as Escolas Superiores da Universidade do Rio de Janeiro, delegações dos sindicatos, grupos de oficiais do Regimento de Dragões da Independencia, a Comissão Promotora das Comemorações, representantes dos interventores federais nos Estados, dos comandantes de Regiões, militares de Esquadra, das zonas aereas, representantes do governo e da imprensa; tendo á frente a banda de musica do Corpo de Bombeiros, vinha a legenda: "Libertas quae sera tamen" empunhada por um representante da Escola de Educação Fisica, acompanhado por uma Guarda de Honra de vinte atletas. Encerravam o desfile os oficiais da reserva e os Tiros de Guerra.

Ao chegar á Escola Tiradentes deteve-se o cortejo alguns instantes, tendo-se incorporado ao mesmo um grupo de personalidades que ali se achava.

Em frente á igreja de N. S. da Lampadosa houve nova pausa para que se juntassem ao cortejo as comunidades religiosas do Convento de Santo Antonio e da Misericordia, conduzindo o historico estandarte da Misericordia que acompanhou Tiradentes ao patibulo.

NO LOCAL DA FORCA SIMBOLICA

Na praça formada pela demolição do velho predio do Tesouro Nacional, nas proximidades da igreja de N. S. da Lampadosa, na avenida Passos, estava armada a forca simbolica, ornamentada de flores nacionais, predominando o tom vermelho.

Logo á chegada do cortejo o Batalhão de Guardas formou em triangulo em torno do cadafalso que já estava rodeado por uma guarda de honra de oficiais do Regimento de Dragões da Independencia.

Precisamente ás 17 horas, estando a praça repleta de delegações e de grande massa popular, a professora Catarina Santoro, trajada de preto, simbolizando a justiça que sacrificou o heroi, subiu os degraus do patibulo e na plataforma, em voz alta, leu os seguintes trechos da sentença condenatoria de Tiradentes:

SENTENÇA

"Vistos estes autos, que em observancia das ordens da rainha senhora, se fizeram sumarios, aos vinte e nove réus pronunciados, conteudos na relação folhas quatorze verso, devassas, perguntas, apensos e defesa alegada, pelo procurador que lhes foi nomeado, etc., mostra-se que na capitania de Minas, alguns vassalos da dita senhora, animados do espirito de perfida ambição, formaram um infame plano para se subtrairem da sujeição e obediencia devida a mesma senhora, pretendendo desmembrar e separar do Estado, **aquela capitania, para formarem uma Republica independente, por meio de uma formal rebelião.** ....

Mostra-se que entre os chefes e cabeças da conjuração, o primeiro que suscitou as idéias de Republica foi o réu José Joaquim da Silva Xavier, por alcunha o Tiradentes, alferes que foi da cavalaria paga da capitania de Minas, o qual ha muito tempo que tinha concebido o abominavel intento de conduzir os povos daquela capitania a uma rebelião, pela qual se subtraissem da justa obediencia, devida á mesma senhora, formando para este fim, publicamente, discursos sediciosos, que foram denunciados ao governador de Minas, antecessor do atual, e que então, sem nenhuma razão foram desprezados e, suposto que aqueles discursos não produzissem naquele tempo, outro efeito mais do que o escandalo e abominação que mereciam, contudo, como o réu viu que o deixaram formar impunemente aquelas criminosas praticas, julgou pôr ocasião mais oportuna, para continuá-las com maior eficacia, no ano de mil setecentos e oitenta e oito, em que o atual governador de Minas tomou posse do governo da capitania, e tratava de fazer lançar a derrama, para completar o pagamento de cem arrobas de ouro, que os povos de Minas se obrigaram a pagar anualmente. ....

mostra-se mais, que este abominavel réu ideou a forma da bandeira que devia ter a nova Republica; (Pausa). Por tudo isto e pelo mais que dos autos consta; portanto, condenam ao réu José Joaquim da Silva Xavier, por alcunha o Tiradentes, alferes que foi da tropa paga da capitania de Minas, a que, com baraço e pregação, seja conduzido pelas ruas publicas ao lugar da forca, e nela morra morte natural **para sempre, e que depois de morto, lhe seja cortada a cabeça e levada á Vila Rica,** aonde em o lugar mais publico dela, será pregada em um poste alto, até que o tempo a consuma, e o seu corpo será dividido em quatro, e pregados em postes, pelo caminho de Minas, no sitio da Varginha e das Cebolas, aonde o réu teve as suas infames praticas, e os mais, nos sitios de maiores povoações, até que o tempo, tambem, os consuma. Declaram o réu infame, e seus filhos e netos, tendo-os; e os seus bens, aplicam para o fisco e camara Real, e a casa em que vivia em Vila Rica, será arrasada e salgada, para que nunca mais no chão se edifique, e não sendo propria, será avaliada e paga a seu dono pelos bens confiscados, no mesmo chão se levantará um padrão, pelo qual, se conserve em memoria, a infamia deste abominavel réu".

HASTEADA A BANDEIRA NACIONAL

Em seguida soaram os tambores do Batalhão de Guardas e a professora Catarina Santoro, a uma pequena pausa bradou: "Salve Martir! O Brasil livre glorifica tua memoria e exalta teu exemplo". Foi então hasteada a Bandeira Nacional enquanto as bandas de clarins do Batalhão de Guardas tocaram a alvorada, as tropas militares apresentaram armas, e uma bateria de artilharia, postada na praça Tiradentes, dava as salvas de 21 tiros, no que foi acompanhada pelas fortalezas e navios de guerra surtos no porto. Nesse momento o entusiasmo popular chegou ao auge e da grande multidão que enchia o local partiram aclamações ao grande proto-martir do Brasil independente.

Batizado, Em S. Paulo, o "Rodrigues Alves"

Presentes á Solenidade o Ministro da Aeronautica e o Ex-Presidente Venceslau Braz

S. PAULO, 21 (A. N.) — A cerimonia do batismo do "Rodrigo Alves" avião doado pelo sr. Manuel Vicente do Amaral, por intermedio da Companhia Nacional de Aviação, ao Aero Clube de Guaratinguetá, terra natal daquele insigne vulto da historia republicana do Brasil, movimentou extraordinariamente, na manhã de hoje, ao Campo de Marte fazendo com que aquele local vivesse um dos seus grandes dias. Inumeras personalidades do mais destacado realce nos meios administrativos e sociais do país, sobressaindo o elemento feminino, concorreram, com a sua presença, para o maior brilhantismo da festiva recepção que foi oferecida aos srs. Salgado Filho e Wenceslau Braz, respectivamente ministro da Aeronautica e ex-Presidente da Republica, que vieram a São Paulo especialmente para participarem da solenidade da incorporação de mais aquela unidade ao patrimonio da aviação nacional. Assim é que, dentre os presentes, a Agencia Nacional pode anotar os srs.: capitão Franco Pinto representante do Interventor Fernando Costa; ministro Marcondes Filho, titular da pasta do Trabalho; dr. Abelardo Vergueiro Cesar, Secretario da Justiça; Rodrigues Alves Sobrinho, Secretario da Educação; Capitães Henrique Cardoso e Armando Carvalho, representantes do general Mauricio Cardoso, comandante da 2.ª Região Militar; Cel. Paulo de Figueiredo, Chefe do Estado Maior da 2.ª R. M.; Brigadeiro do Ar Gervasio Duncan Rodrigues, Chefe da 4.ª Zona Aerea; Cel. Plinio Raulino de Oliveira, Chefe do Estado Maior da 4.ª Zona Aerea; e o Embaixador Rodrigues Alves. Via-se, tambem, uma comissão representativa da cidade de Guaratinguetá, composta pelo Prefeito Joaquim Vilela Oliveira, srs. Alexandre Broca Filho e Melo Leitão, respectivamente Presidente e Diretor-tecnico do Aero Clube enriquecido com a doação do "Rodrigo Alves", bem como pelo sr. Anibal Noronha Melo. O primeiro dos aparelhos esperados a pousar no Campo de Marte, foi o "Lodestar", da FAB, que conduzia o ministro Salgado Filho, sua exma. sra. e outras pessoas e era pilotado pelo major Nero Moura. Esse aparelho, que procedia da Fazenda Carioba, de Campinas, aterrissou ás 10.45 horas, sendo o ministro da Aeronautica saudado com prolongada salva de palmas. Um contingente da Base Aerea de São Paulo, por essa ocasião, prestou a S. Excia. as continencias do estilo. Cerca de 11 horas desceu tambem o "Maristela", que conduzia o sr. Venceslau Braz, o qual procedia de Aparecida do Norte, aparelho esse de propriedade do sr. Mario Audrá e pilotado pelo sr. Romeu Favero. O ex-Primeiro Magistrado da Nação, que viajava em companhia da sra. Assis Chateaubriand e Oliveira Marques, logo ao descer, recebeu o abraço do titular da Aeronautica e das demais autoridades presentes, aquele em nome do Presidente Getulio Vargas. Em seguida, dirigindo-se todos ao campo de pouso do Aero Clube de S. Paulo, teve lugar, então, a cerimonia do batismo do "Rodrigues Alves".

DO RIO GRANDE DO SUL

Chegou a Porto Alegre o Novo Comandante da 3.ª Região Militar

Muito Concorrido o Desembarque do General Valentim Benicio da Silva — Festas Civicas Em Comemorações de Tiradentes — Esperado, Hoje, o Interventor Cordeiro de Faria — Campanha Destinada a Angariar Fundos e Mercadorias Para os Flagelados do Nordeste — Trinta Mil Operarios Tomarão Parte No Desfile Comemorativo do 1.º de Maio

PORTO ALEGRE, 21 (A. N.) — Em trem especial, chegou a esta capital o general Valentim Benicio da Silva, novo comandante da 3ª Região Militar, aqui sediada.

Ao seu desembarque, compareceram as autoridades locais, oficiais de todas as corporações militares e elementos representativos das classes conservadoras.

Forças do Exército e da Brigada Militar prestaram continencias ao general Valentim Benicio, que, logo depois de desembarcar, recebeu os jornalistas:

Disse o ilustre militar que o seu programa no comando da 3ª Região será observar o que prescrevem as leis. Quanto ás relações com o Estado seriam as melhores possiveis, pois, alem das suas identidades de ideias com as do interventor federal, é um velho amigo do general Osvaldo Cordeiro de Faria. Folgava em encontrar o Rio Grande do Sul num periodo de ordem e de tranquilidade, no mais franco desenvolvimento. Por outro lado, teve ocasião de observar, desde Marcelino Ramos até Porto Alegre, como são entusiasticamente acatadas as deliberações do presidente Getulio Vargas, que, evidentemente, é o momento mais aclamado do Brasil inteiro. Referindo-se á situação brasileira, acrescenta o general Valentim Benicio: "O momento brasileiro é efetivamente de cuidados. Mas as medidas adotadas pelo governo constituem uma garantia para a ordem interna e para o respeito da nossa soberania. A ocasião não é oportuna para se discutir sobre simpatias em relação a este ou aquele grupo de elementos estranhos ao país. Ao contrario o momento é para que os brasileiros e estrangeiros aqui domiciliados, todos sob a proteção de leis eminentemente democraticas, cerrem fileiras em torno dos ideais nacionais, em proveito do trabalho fecundo, e produtivo que se vem observando em todo territorio nacional. E nesse particular nada temos a fazer — autoridades civis e militares — do que cumprir fielmente as deliberações do governo federal".

O general Valentim Benicio assumirá o comando da 3ª Região na proxima quarta-feira, devendo, algumas semanas depois, inspecionar todas as guarnições do Exército, com parada no interior do Estado.

COMEMORAÇÕES A TIRADENTES

PORTO ALEGRE, 21 (A. N.) — O dia de hoje, que assinala o martirio de Tiradentes, será comemorado, aqui, com a realização de diversas festas de carater civico.

ESPERADO, HOJE, O INTERVENTOR CORDEIRO DE FARIA

PORTO ALEGRE, 21 (A. N.) — O general Cordeiro de Faria, interventor federal, somente hoje, deverá chegar a esta capital, de regresso do Rio de Janeiro, onde se encontrava tratando dos interesses do Rio Grande do Sul. Motivaram a transferencia da sua viagem as más condições atmosfericas segundo informações chegadas a esta capital. Está preparada uma recepção condigna a s. ex. por parte do mundo oficial e social de Porto Alegre.

CAMPANHA EM FAVOR DAS VITIMAS DO NORDESTE

PORTO ALEGRE, 21 (A. N.) — Teve lugar ontem á noite, nesta capital, a primeira reunião da comissão criada para coordenar a campanha em favor dos flagelados do nordeste. Foram tomadas, diversas medidas destinadas a intensificar os trabalhos e angariar fundos e mercadorias destinadas ás vitimas da mesa. Ficou, ainda, deliberado que a Liga de Defesa Nacional se encarregue da parte social do movimento em favor dos flagelados, para o que se dirigirá a todos os nucleos do interior do Estado, solicitando-lhes a formação de sub-comissões, afim de ser executado programa semelhante ao que está sendo levado a efeito nesta capital.

O 1º DE MAIO NA CAPITAL GAUCHA

PORTO ALEGRE, 21 (A. N.) — Continuam os grandes preparativos para as solenidades comemorativas do dia 1º de Maio proximo, sob o patrocinio das autoridades e das classes trabalhistas. Segundo conseguimos apurar, cerca de .... 30.000 operarios desta capital e das localidades vizinhas tomarão parte no desfile projetado, estando a comissão executiva, que orientará os festejos, empenhada em garantir o seu brilhantismo.

Aos operarios visitantes, serão oferecidas refeições, enquanto aqui permanecerem. A Comissão Executiva deverá entender-se, em breve, com o general Cordeiro de Faria e com o prefeito dr. Loureiro Silva, com os quais trocará idéias sobre varios detalhes das festividades. **Projetam-se, ainda, diversos trabalhos, dentre os quais podemos destacar a ornamentação** do itenerario a ser percorrido pelos operarios. Em uma das praças será erigido painel, tendo no centro a efigie de Santos Dumont o pai da aviação. Por sugestão da Liga de Defesa Nacional, que está colaborando intimamente com a Delegacia Regional do Trabalho, nessa grande demonstração publica das classes liberais e do operariado, as principais firmas desta capital exibirão, em suas vitrines fotografias e pinturas alusivas ao trabalho das referidas classes, e ao engrandecimento nacional. De acordo com o programa estabelecido, os festejos serão encerrados com juramento de todos os manifestantes, em altas vozes, os quais hipotecarão inteira fidelidade ao governo, em quaisquer emergencias que sobrevierem, em face dos acontecimentos internacionais e manifestando a sua solidariedade á ação que vem sendo desenvolvida pelo presidente Getulio Vargas.

Tragico Gesto de Uma Domestica Na Rua Barata Ribeiro

A domestica Lourdes Lambeiro de 39 anos, solteira, brasileira, moradora á rua Barata Ribeiro n.º 258, vivia, ultimamente, bastante acabrunhada, sem dizer entretanto, a quem quer que fosse os motivos de seus padecimentos.

Nem mesmo ás pessoas de sua intimidade tinha coragem de revelar os sofrimentos, que, certamente, tanto a martirisaram.

Ontem, á tarde, porem, a pobre mulher despediu-se das pessoas de suas relações, pretextando uma viagem.

Em seguida, já com a ideia preconcebida do suicidio, trancou-se em seu quarto, e ingeriu cianureto de sorio, tendo morte imediata.

O seu corpo foi removido para o necroterio do Instituto Medico Legal.

A GUERRA NOS MARES

Teria Sido Atingido Nas Caraibas Um Navio Argentino Que Chegou Avariado a Nova York

FOI AFUNDADO NA COSTA DO ATLANTICO UM CARGUEIRO PANAMENHO

BUENOS AIRES, 21 (U. P.) — A chancelaria informou hoje que recebeu um comunicado da embaixada argentina em Washington dando conta de que o navio petrolifero argentino "Victoria" se dirige avariado para o porto de Nova York.

Não foram fornecidos outros detalhes, sendo o "Victoria" esperado no referido porto esta tarde.

AFUNDADO UM NAVIO PANAMENHO

WASHINGTIN, 21 (R.) — O Departameto da Marinha comunica que um navio mercante panamenho, de tonelagem media, foi torpedeado ao largo da costa do Atlantico e que os sobreviventes desembarcaram num porto oriental.

TORPEDEAMENTO DE UM NAVIO AMERICANO E OUTRO NORUEGUES

WASHINGTON, 21 (R.) — Dois navios mercantes um pequeno, americano, e outro noruegues, de tamanho medio, foram torpedeados ao largo do litoral do Atlantico, segundo foi anunciado pelo Departamento da Marinha. Os sobreviventes foram desembarcados num porto do golfo do Mexico.

AS OPERAÇÕES NA LIBIA

Intensificam-se as Operações Aereas

A R. A. F, Bombardeou o Porto de Benghazi

CAIRO, 21 (R.) — Os meios autorizados desta capital anunciaram que em consequencia das grandes tempestades de areia que estão varrendo a Libia, não dispõem de quaisquer informações sobre novos movimentos de tropas aliadas naquela área.

Entretanto, no seu comunicado de hoje, o comando da RAF anuncia uma nova intensidade nas operações aéreas travadas sobre o territorio da Libia, a partir de ontem.

Outro comunicado do comando britanico diz apenas o seguinte: "Com a melhoria das condições atmosfericas tiveram inicio as atividades das nossas patrulhas".

COMUNICADO DA RAF

CAIRO, 21 (R.) — O comando do RAF, no Oriente Medio comunica: "As operações aereas na Cirenaica aumentaram de intensidade, ontem. No decorrer do dia 20 de abril os caças realizaram uma serie de ataques contra concentrações de tropas, acampamentos e veiculos motorizados inimigos na área avançada. Dois "Messerschmidts-109" foram derrubados. O porto de Benghazi foi novamente bombardeado domingo á noite. Os nossos caças derrubaram dois "Messerschmidts-109" e um "Junker-87", enquanto as baterias anti-aéreas destruiram quatro "Junkers-87" — quando a aviação inimiga atacou Malta, na manhã de ontem.

Nos raides de domingo á noite, quatro "Junkers-87" e um "Messerschmidts1109" foram derrubados pelas baterias anti-aéreas".

Dois dos nossos aparelhos desapareceram mas os pilotos de ambos estão salvos".

Stafford Cripps já regressou a Londres

CONFERENCIOU COM O SR. CHURCHILL O LORD DO SELO PRIVADO

LONDRES, 21 (R.) — Sir Stafford Cripps avistou-se com o primeiro ministro Churchill á noite passada.

CONFERENCIOU COM O SR. SALAZAR

LISBOA, 21 (R.) — Revela-se que Sir Stafford Cripps, de passagem para Londres, conferenciou demoradamente com o sr. Oliveira Salazar, primeiro ministro português, por esta capital, antes de partir.

Sir Stafford fez-se acompanhar nessa conferencia por Sir Ronald Campbell, embaixador britanico em Portugal.

No Paraguai a Missão Militar do Brasil

ASSUNÇÃO, 21 (A. N.) — Encontra-se nesta capital a Missão Militar do Brasil que veio servir junto ao Exército deste país. Vindo por terra, os oficiais da nobre nação amiga foram recebidos com as mais calorosas demonstrações de simpatia e afeto do governo e do povo paraguaio. O sr. Ferreira Braga, encarregado de Negocios do Brasil, saudou os seus patricios fazendo as apresentações oficiais. A Missão Militar Brasileira, logo após seu desembarque rendeu expressiva homenagem ao marechal Estigarribia, visitando-lhe o tumulo que se encontra no Panteon Nacional. Os oficiais depositaram uma coroa de flores naturais com esta legenda: "Ao marechal Estigarribia, herói do Exército paraguaio, a Missão Militar Brasileira". Em seguida os militares do Brasil estiveram no tumulo do soldado desconhecido onde tambem deixaram ficar uma coroa. Em ambas as cerimonias compareceu o ministro da Guerra deste país, general Vicente Machuca.

Vida Universitaria

CURSOS DE INVERNO

O Departamento Cultural da Casa do Estudante do Brasil, ampliando as suas atividades, e de acordo com o seu programa de incentivo e difusão cultural, iniciará, em meados de junho proximo, os "Cursos de Inverno". Trata-se de uma serie de cursos de extensão, destinados a alunos de escolas superiores e estudiosos de todas as classes, dirigidos por professores de reconhecida nomeada. A duração desses cursos será de três meses. O primeiro da serie versará sobre antropologia brasileira, tendo como orientador o professor Artur Ramos, convidado pela Casa do Estudante do Brasil especialmente para iniciar os referidos cursos de inverno.

Para dirigir outro curso, este de Geografia Humana do Brasil, a diretoria da C. E. B. acaba de enviar um convite ao professor Pierre Monbeig, da Universidade de São Paulo.

Ainda este mês estarão abertas as matriculas no Departamento Cultural da C. E. B., no Largo da Carioca, 11, 2.º andar.

Variante da Estrada Rio - Petropolis

CONCORRENCIA PARA PAVIMENTAÇÃO

Em continuação ás obras da Variante da Estrada Rio-Petropolis, foi aberta, na Secretaria Geral de Administração, concorrencia publica para pavimentação do trecho inicial da mesma, até á rua Bomfim. Esse trecho compreende um total aproximado de quilometro e meio, e nele a seção transversal medirá 46 metros, existindo duas pistas de concreto num total de 24 metros, separadas por uma faixa de 60 centimetros de asfalto, e um arruamento de 12 metros de largura para atender ao trafego local e ao estacionamento.

As propostas serão recebidas na propria Secretaria de Administração, ás 15 horas do dia 4 de maio proximo.

Dr. Américo Caparica
Clinica Médico Cirurgica
Consult. R. Visconde do Rio Branco, 31 — Tel. 22-2949
Diariamente das 16 ás 19 hs.
Res. Rua Paulo de Frontin, 103-2.º — Tel. 32-7801

A SESSÃO CIVICA DE ONTEM NO TEATRO MUNICIPAL

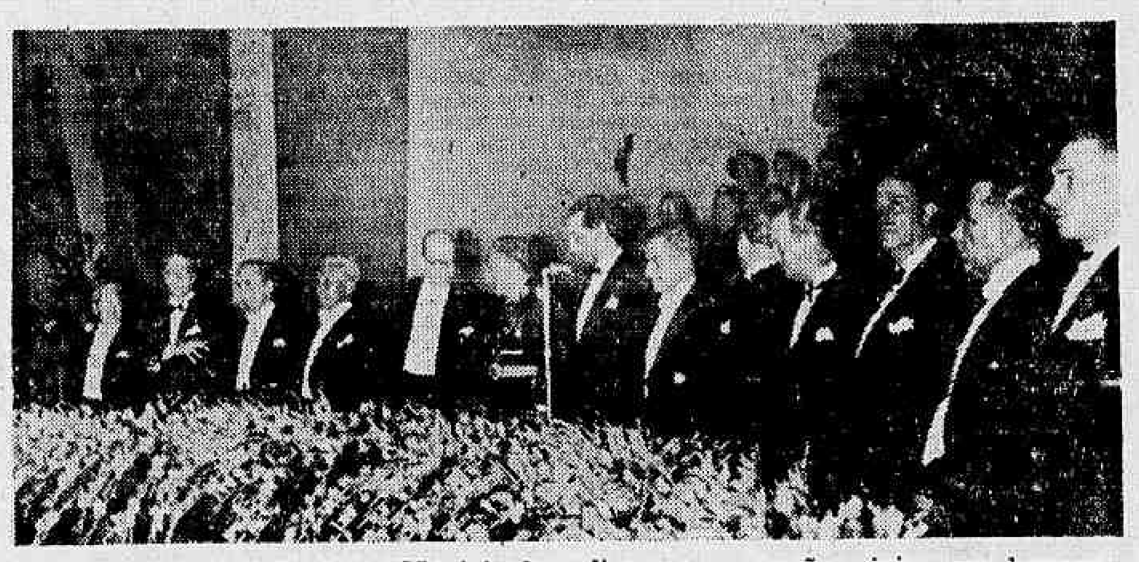

Ontem á noite no Teatro Municipal realizou-se a sessão civica em homenagem a Tiradentes sob a presidencia do general Souza Docca, diretor da Intendencia da Guerra e presidente do Instituto Brasileiro de Cultura, idealizador das comemorações. Foram oradores o ministro Gustavo Capanema e o sr. Raul Bittencourt, membro titular daquele sodalicio. A gravura acima mostra a mesa que presidiu a solenidade

NÚMERO AVULSO 300 RÉIS

Diario Carioca

EDIÇÃO DE HOJE 12 Páginas

ANO XV — RIO DE JANEIRO — QUARTA-FEIRA, 22 DE ABRIL DE 1942 — N. 4.247

O BRASIL E A AMERICA EM FACE DA ESPIONAGEM DO EIXO

REVELAÇÕES SENSACIONAIS DE MISTERIOSA PERSONAGEM ESTRANGEIRA AO "DIARIO CARIOCA"

Razões Deste Depoimento — O Brasil, a Sua Posição No Continente e o Seu Potencial Em Materias-Primas — A Reação do Bloco de Nações Americanas — Hitler e os "Comedores-de-Bananas" — Objetivos de Uma Missão Economica Japonesa — As Propostas Niponicas e a Perspicacia do Presidente Vargas — Sobre as Rochas do Arpoador — O Jornalista Alexis Polkine e o Espião Osaki Nakamura — Uma Revelação Sensacional — Num Escritorio de Woolworth Building Em Nova York — Betty, a Datilografa do Almirantado da Marinha Norte-Americana — Um Golpe Em Falso... — A Morte do Espião Tomaz — A Fuga de Osaki, Que Reaparece No Rio, Com Nome Trocado

(Especial para DIARIO CARIOCA, por Peter Menrhauer)

VERIFICO com redobrada satisfação que não só esse grande e desassombrado matutino acolhera — como eu, aliás, esperava — as minhas primeiras notas sobre as ligações da espionagem internacional, mas sobretudo dos paises que desencadearam a guerra, com o Brasil até há pouco desprevenido e confiante, como lhes dera ainda o destaque mais retumbante, no evidente proposito, já se vê, de sobre elas chamar a atenção de seus milhares de leitores e, possivelmente, das autoridades encarregadas de velarem pela segurança nacional. Devo confessar que não esperava outra coisa. DIARIO CARIOCA, que eu me acostumara a ler desde o primeiro dia da agressão nazi-fascista aos povos desarmados e pacificos, continua, assim, coerente na sua atitude de defensor intemerato das liberdades humanas, arauto da democracia brasileira, para quem o Direito não é uma palavra vã, nem a Justiça uma megera desvairada e com a cabeça de Janus. Eu andara portanto acertado quando na minha conciencia o elegi para por em circulação estas revelações sobre as atividades dos agentes secretos do Eixo dentro do continente e, sobretudo, dentro do territorio brasileiro.

Razões Deste Depoimento

Os fatos que, a seguir, vou relatar, provarão, por outro lado, que a sua divulgação não poderia ser retardada por mais tempo e, se é verdade que o Brasil ainda não possue uma industria de guerra em que os planos e os segredos bélicos constituam, por assim dizer, materia de imediato e capital interesse para os Estados-Maiores inimigos, menos verdade não é que o seu potencial em materias primas e, num segundo plano, a sua equivalencia como nação lider desta parte do hemisferio, entram nos planos dos que sonharam dominar o mundo pela força, como base economica e estrategica da maior significação para a futura ordem universal.

Não contavam, porem, os mebalomanos de Berlim, de Roma e Tóquio com o sentimento de liberdade e o espirito de auto-determinação destes povos do Novo Mundo. Os "mestiços" que eles supunham sem animo e relaxados na sua vontade pela ação deprimente do trópico — os "comedores de bananas", como audaciosamente lhes chamou Hitler — erguem-se hoje diante dele e dos outros comparsas do Eixo como um poderoso bloco de nações livres e concientes da sua missão historica, infundindo aos que, como eu, vieram trabalhar na largueza e na ascensão vertiginosa da America, a confiança e a tranquilidade que já não poderemos encontrar mais na Europa em crise. Daí, logicamente, a resolução de dizer tudo o que sei ou pude concluir sobre a infiltração da "Gestapo" e dos agentes do Micado no territorio nacional.

Objetivos de Uma Missão Economica

Começarei pela missão economica que, no ano de 1935, o Japão enviara ao Brasil, para a realização de um maior intercambio de interesses práticos entre os dois paises. Essa missão foi precedida — como ninguem, decerto, esquecera ainda — de uma larga e intensa retumbancia nos jornais. Tratava-se de intaler neste pais vastas e colossais industrias de natureza mecanica, inclusive algumas fabricas de automoveis, cujo produto ficaria ao alcance das mais modestas bolsas, alem de outras inidiativas igualmente tentadoras, sem esquecer a propria industria de guerra, — estaleiros, frota mercante, siderurgia em larga escala — a troco, está claro, de certas e determinadas garantias que o governo brasileiro daria á inversão de capitais indispensavel a tão vasta realização técnica — que se faria sob o pretexto de libertar a economia nacional da dependencia inglesa e norte-americana. Ignoramos ainda hoje as razões pelas quais as propostas niponicas não foram aceitas pelo Brasil. Talvez porque, visand oanular o crescente e natural intercambio economico entre este pais e os Estados Unidos, denunciasse já á perspicacia do sr. Getulio Varbas os propositos de uma futura guerra entre os amareios e a grande nação amiga do Pacifico. "Uma guerra entre o Japão e os Estados Unidos — era o estribilho permanente de Toquio — é o destino inevitavel do nosso povo.

Ora, a missão japonesa, que se compunha realmente de varios técnicos industriais, tambem contava com alguns oficiais do exercito e da armada niponica, admiravelmente disfarçados, como sempre, sob o rótulo dos primeiros, e cuja missão secreta no Brasil — aparentemente ligada, embora, aos objetivos comerciais dos organismos de Kobe e Iokoama — obedecia diretamente ao Estado-Maior do Mikado.

Sobre as Rochas do Arpoador

Vamos provar, no decorrer deste depoimento, como tal conclusão tem toda a razão de ser.

Estavamos então em um esplendido domingo dos fins de agosto daquele mesmo ano de 35 e a missão japonesa, que já havia recebido, dos organismos economicos e das estancias oficiais, as homenagens que aqui lhe foram tributadas, distraia-se agora na visita aos pontos mais pitorescos da Guanabara. Os seus componentes não se fartavam de contemplar as belezas naturais da Cidade Maravilhosa. Ora, exatamente naquele domingo, tendo-nos dirigido, logo após o almoço, eu e o meu velho amigo Alexis Polkine, jornalista eslavo recem-chegado dos Estados, até ao bairro de Ipanema, cuja praia percorremos a pé, subimos depois ao promontorio do Arpoador, sobre cujas rochas nos quedamos a ver o cachoal das ondas de encontro á penedia. Estava uma tarde clara, luminosa, de uma transparencia infinita e os objetos mais infimos tornavam-se visiveis mesmo a longa distancia. A' nossa esquerda, na extremidade da grande lage que dá sobre o forte de Copacabana, havia três individuos parados. Dois deles discutiam e gesticulavam animadamente, enquanto o terceiro, um pouco mais afastado, focava firmemente com uma kodak-panoramica toda a paizagem que lhe ficava em torno.

— Aquilo, ali, o que é? — indagou Alexis, apontando na direção do forte.

— E' uma das fortalezas militares que guardam a cidade, — respondi.

— Uma fortaleza?! — tornou o meu amigo vivamente. E como se permite que alguem tire fotografias deste local?! Em qualquer outra parte do mundo isso seria rigorosamente proibido.

— Ora, deixa lá! — contestei eu. Algum amador inofensivo, encantado pela paizagem guanabarina... Alem diso, o Brasil, não tendo inimigos, nada tem que receiar...

Alexis encolheu os ombros, indiferente, e retomamos o fio da nosa conversa anterior. Ficamos assim alguns momentos distraidos a invocar, naquela tarde luminosa de agosto, os anos de inquietação e de tristeza que se haviam seguido á implantação das ditaduras totalitarias na velha Europa desatinada. A America — concordavamos — era agora o unico refugio possivel para os que, como nós, abdicavam, afim de poder viver, do seu sentimento de liberdade e da sua independencia de idéias. Nisto, arrancando-nos subitamente aquele devaneio de exilados, vozes de alguem que se aproximava, articuladas numa lingua exotica e, por isso mesmo, antipatica. Voltamo-nos. Eram os três individuos que, momentos antes avistaramos parados na extremidade da rocha e que agora desciam, reunidos, em direção á praia. Alexis, como que sacudido por uma descarga elétrica, segurame nervosamente do braço e, apontando o que levava a Kodak a tira-colo, exclama em voz baixa:

— Olha! olha! Ei Osaki, o espião!

Sem compreender, olhando o grupo de japoneses e olhando, sobretudo, o meu amigo, fiquei á espera da explicação que decerto Alexis não tardaria em dar-me. Começamos por seguir o grupo até á praia. Em baixo, no asfalto, estacionava agora um carro de luxo e que não haviamos encontrado antes, ao subir para o rochedo. Era um dos automoveis da embaixada niponica, com as armas do Mikado. Os três individuos acomodaram-se nele tranquilamente e o suntuoso veiculo, deslisando no asfalto, rumou para a Avenida Niemeyer...

— Devem ser membros da missão economica que ha dias se encontra no Rio de Janeiro — disse eu.

— Sim, com certeza — concordou Alexis. Mas aquele, o mais baixo, com a Kodak, é Osaki, que escapou ha pouco de Nova York para não ser preso como chefe de espionagem — volveu o jornalista russo.

— E' possivel que seja outro... que você se tenha enganado, Alexis... Os japoneses parecem-se, no geral, uns com os outros...

— Não! Conheço-o perfeitamente. E' ele mesmo! — contestou o meu amigo, um tanto exaltado. Osaki tinha um escritorio perto do meu, no vigesimo segundo andar do Woolworth Building. E' capitão do exercito japonês... O capitão Osaki Nakamura... Conheço-o perfeitamente... E a sua missão no Brasil não deve ser diferente da que ele exercia nos Estados Unidos.

Publicamos hoje a continuação da reportagem que, em dias da semana passada nos fora endereçada por misteriosa personagem estrangeira, relativamente as ligações da espionagem internacional com nosso pais.

O autor destas paginas de sensação promete prosseguir na sua narrativa, como se verifica das linhas iniciais do seu depoimento de hoje.

Assim, conforme ele no-las for enviando, nós as iremos dando a publicidade, certos como estamos de que as mesmas interessarão grandemente os nossos leitores.

Como Osaki Agia Em Nova York

Retomamos agora, em sentido contrario, o caminho antes percorrido, descendo ao longo da praia deslumbrante na luz diafana da tarde e sobre cujas avenidas, os metais lampejando ao sol como reflexos de espelhos movediços, os veiculos corriam na sua vertigem dominical...

— O escritorio de Osaki — continuou Alexis — era um dos mais movimentados de todo o edificio. O homem tinha fama de ser detentor de grandes negocios e de largos recursos. Varios corretores de praça, tanto nacionais como estrangeiros, figuravam como seus auxiliares na vasta empresa comercial por ele dirigida. Uns eram simplesmente vendedores no mercado norte-americano e consideravam o seu chefe hierarquico como um verdadeiro e habilissimo comerciante; outros, porem, (soube-se mais tarde) não passavam de habilissimos espiões servindo sob as suas ordens e, quando a sos com ele, no escritorio trancado á chave, era militarmente que o saudavam. Um destes ultimos, americano de nascimento, chamava-se Thomas. Era o seu braço direito. Traia por dinheiro ou— talvez, quem sabe? — sob a ameaça de Osaki, que estaria possivelmente senhor de qualquer grave segredo da sua vida.

Tambem havia algumas mulheres entre os auxiliares do espião Osaki. O niponico recrutava-as entre as frequentadoras já em decadencia dos "Night-clubs" e, sobretudo, entre as que, tendo deixado a prisão, necessitavam de retornar á antiga vida de aventura. Entre estas, como sendo das mais habeis e audaciosas, figurava uma tal Daisy Green, que conseguiu valiosas informações acerca das barragens de minas de antena, que uma simples emissão herteziana faz explodir, no porto de San Diego. Mas isso, somente, não satisfizera Osaki. Era preciso atuar diretamente no Secretariado da Marinha da grande Republica, ponto decerte bem mais dificil, mas onde o niponico sabia encontrar, confiado á guarda de um jovem oficial, certo documento que muito interessava ao Mikado. Depois de sondar pacientemente o terreno e de sopesar, uma a uma, as qualidades de cada auxiliar, Osaki concluiu que só Daisy Green seria capaz de levar a termo tão dificil missão. Tratava-se de agir sobre a datilografa do referido oficial, uma tal Betty O'conor, jovem platinada, tipo de boneca em serie hollywoodesca, que amava o luxo acima de tudo. Os primeiros pedidos de Green, que passou a andar agora em companhia de Betty, como sua amiga inseparavel, não foram alem de vulgares cópias de cartas e relatorios, mas todas pagas por bom preço. Betty cedia ante a perspectiva de poder jantar nos melhores restaurantes da City e rivalizar em "toilettes" com as mais requintadas elegantes da Quinta Avenida, e tudo isso sem quaisquer consequencias...

Chegou, porem, o momento de fazer a Betty a grande proposta de Osaki. O passo era decerto arriscado, mas tentadora a quantia que a datilografa receberia em troca. Entregue a Daisy Green o documento que se encontrava em poder do jovem oficial, seu chefe, ser-lhe-ia paga a quantia de 50.000 dolares, dinheiro bastante para que Betty pudesse dispensar imediatamente o seu cargo no Secretariado da Marinha. Betty pede então algum tempo para refletir e, industriada por alguem que nunca se soube quem fosse, apresentava, por sua vez, no dia imediato, esta proposta inteligente: 25 mil dolares pagos na vespera do roubo e os outros 25 mil após a entrega do documento. Osaki indignou-se diante de semelhante exigencia, tão fora do usual em casos identicos, mas a lourissima datilografa, fazendo estalar uma unha côr de sangue coagulado contra os seus dentes de porcelana, declarou peremptoriamente á sua amiga Daisy:

— "E' pagar ou largar! No caso de ser surpreendida e presa, "my dear", necessito de uma reserva que me garanta o futuro á saida da cadeia".

Osaki, apesar de toda a sua sagacidade, caiu no plano de Betty. Esta recebeu adiantadamente das mãos de Daisy Green a quantia exigida e, a partir desse instante, ninguem mais lhe pôs a vista em cima...

A Ultima Tentativa

Perdida a pista de Betty, a loura datilografa, Osaki lançou mão de Thomas, tido como o seu braço direito, para o roubo do ambicionado documento. Thomas, em diversos encontros com Betty e Daisy, tinha ouvido falar mais de uma vez nas disposições do gabinete do Secretariado da Marinha, onde o chefe da primeira tinha a sua mesa de trabalho. Conhecia assim suficientemente o terreno. Não lhe foi por isso dificil chegar ao local, munido de chaves falsas.

Uma vez no interior do gabinete, e certificando-se primeiro de que ninguem poderia surpreendê-lo, Thomas empreendeu, rápido, a tarefa do arrombamento, fazendo saltar a gaveta do movel, cujo interior vasculhou agitadamente...

Com grande surpresa sua, porem, verificou que o documento já ali não estava... ao mesmo tempo que, virandose, encontrou voltadas para ele as bocas de quatro pistolas automaticas...

Num gesto rápido, de quem vai tentar a ultima cartada, Thomas leva a mão direita ao bolso traseiro da calça de onde pensa arrancar tambem a sua arma... Mas uma descarga das quatro bocas de fogo abate-o, dobrado em dois, com as mãos segurando o ventre, sobre o assoalho do gabinete, que logo em seguida se tinge de vermelho...

Estava morto.

E' que, antes de deixar a casa em que habitava e, com os 25 mil dolares metidos numa valise, transportar-se para outro ponto do territorio norte-americano, longe da vindicta implacavel dos espiões, Betty O'conor não se esquecera de comunicar ao Secretariado da Marinha, onde trabalhava, todo o plano de Osaki, apontando Daisy e Thomas como seus agentes... Enquanto um caia sob as balas dos representantes da lei, a outra era presa e interrogada, denunciando os restantes comparsas da rede secreta... Osaki, depois de, por uma longa temporada, refugiado na embaixada niponica em Washington, conseguia afinal sair do pais com nome trocado, a bordo de um dos "Marús" que tocavam no porto de São Francisco...

— E era de fato esse que ai vimos ha pouco, com a sua Kodak a tiracolo, como se fosse o mais tranquilo e o mais pacifico cidadão do mundo? — indaguei ainda, meio incredulo, do meu amigo Alexis Polkine.

— Era esse, posso jurá-lo! Não deixarei o Brasil sem te provar que era esse. O acaso, que me tem sido sempre um grande aliado na vida, me ajudará nessa prova...

E como a tarde caisse e o vento, encapelando as ondas, tornasse agora menos agradavel aquele trecho maravilhoso da paizagem carioca, tomamos um ônibus e retornamos á cidade.

Era Oficial Graduado da Marinha de Guerra Alemã

PRESO, EM SANTA CATARINA, UM PERIGOSO ESPIÃO NAZISTA

Mandava, Para Alemanha, Mapas e Informações Sobre o Brasil

FLORIANOPOLIS (Do correspondente do DIARIO CARIOCA) — De ha muito vinha a policia catarinense seguindo os passos dos elementos do Eixo suspeitados de exercerem espionagem no Estado, de colaboração com os demais "eixistas" que formavam a rede em todo o pais.

Com o noticiario publicado na capital da Republica em torno das atividades desses estrangeiros, as autoridades desta cidade ativando mais ainda suas diligencias, acabaram por identificar e prender no interior de um onibus, que trafegava entre Blumenau e Itajai, em companhia de outras pessoas suspeitas, o alemão Burghard Wedemeyer.

Pelos documentos apreendidos em seu poder, apurou-se que Burghard pertencera á "tropa de choque" e, ultimamente, antes de ser enviado em missão de espionagem ao Brasil, estava no serviço da marinha de guerra nazista como oficial graduado.

A policia mantem sigilo quanto á cooperação de Burghard na rede de espionagem recentemente descoberta em todo o pais porem, tem-se como certo ser ele um de seus elementos destacados nos Estados Sulinos.

E' fora de duvida que o detido estava ao serviço de Hitler, no Brasil, tendo enviado para a Alemanha, por via aerea, recentemente, mapas e informações sobre as nossas forças armadas, industrias, comercio e tudo mais que se relaciona com a vida interna e externa do Brasil.

Trata-se, como se vê, de um elemento perigosissimo que muito vinha contribuindo para a ruina do nosso pais.

As diligencias prosseguem até o completo esclarecimento das atividades nocivas desse audacioso agente da Gestapo.

PRODUÇÃO BELICA EM MASSA NOS ESTADOS UNIDOS

OS ESTRANGEIROS NÃO PODEM TER PATENTES INDUSTRIAIS — PROTEÇÃO AOS COMBOIOS AMERICANOS

WASHINGTON, 21 (R.) — Os Estados Unidos estão desenvolvendo verdadeira "arrancada" na produção — disse o sr. Donald Nelson, chefe da produção belica em declarações feitas perante o Senado.

Disse mais que os Estados Unidos, Inglaterra e Russia ultrapassam a manufatura do Eixo e que "nós estamos ja produzindo em massa".

PATENTES INDUSTRIAIS CASSADAS

WASHINGTON, 21 (U. P.) — Urgente — O presidente Roosevelt declarou que foram baixadas instruções ao guarda das propriedades estrangeiras, sr. Leo Crowley, para que se encarregue de todas as patentes industriais que, direta ou indiretamente, pertençam ao inimigo, ou das quais tenham direito de uso.

PROTEÇÃO AOS COMBOIOS AMERICANOS

WASHINGTON, 21 (R.) — Duas altas patentes navais norte-americanas apresentaram á Junta de Defesa Inter-Americana diversas sugestões para a proteção do movimento de materiais de guerra vitais entre as Americas. O contra-almirante W. O. Sperrs propos que se estudasse quais as escoltas aereas e navais que poderão ser fornecidas pelas republicas e recomendou a proteção da navegação nas areas costeiras de cada nação americana que tiver comercio maritimo com as demais. O contra almirante Stanford Rooper discutiu a segurança das comunicações e conciliou a adoção de medidas energicas em todas as republicas do Continente particularmente no que diz respeito á localização e eliminação das estações de radio clandestinas.

Desaparece Um Ex-Presidente do Paraguai

ASSUNÇAO, 21 (U. P.) — Acaba de falecer o ex-presidente da nação, sr. Pedro Dobadilla. O Poder Executivo decretou-lhe sejam tributadas as honras correspondentes.

Agressão á Faca No Morro do Salgueiro

Foram agredidos, a faca, ontem á noite por um desordeiro, no morro do Salgueiro, Antonio Rubens de 28 anos, solteiro motorneiro e Valdemiro Rubens, de 24 anos, comerciario, tambem solteiro, ambos residentes naquele morro.

Ambos apresentavam ferimentos no frontal e, depois de medicados no Posto Central de Assistencia, retiraram-se.

Esfaqueado Em Frente á Residencia

José Cabral, de 18 anos, operario, morador, á Ladeira dos Tabajaras n. 203 c|15 foi agredido á faca, em frente á residencia, pelo individuo conhecido por "Paulista" que fugiu após o delito.

DR. VALDEMAR BIANCHI
Ginicologia e Obstetricia
Cons.: Araujo Porto Alegre, 70-1.º Salas 112 a 117 — Tel. 22-6689
Segundas, Quartas e Sextas das 13 ás 15 horas